KURUM İÇ DEĞERLENDİRME RAPORU

BANDIRMA ONYEDİ EYLÜL ÜNİVERSİTESİ

DENİZCİLİK FAKÜLTESİ

Bandırma Onyedi Eylül Üniversitesi Denizcilik Fakültesi

Merkez Yerleşke, 10200 Bandırma/ Balıkesir

Ocak 2019

KURUM İÇ DEĞERLENDİRME RAPORU

1. KURUM HAKKINDA BİLGİLER

Bu bölümde, Denizcilik Fakültesi'nin tarihsel gelişimi, misyonu, vizyonu, değerleri, hedefleri, organizasyon yapısı ve iyileştirme alanları hakkında bilgi verilmektedir.

1.1 İletişim Bilgileri

Prof. Dr. Süleyman ÖZDEMİR

Bandırma Onyedi Eylül Üniversitesi Rektörü / Kalite Komisyonu Başkanı

Adres: Bandırma Onyedi Eylül Üniversitesi Denizcilik Fakültesi Merkez Yerleşke, 10200 Bandırma/ Balıkesir

Telefon No: 0266 717 01 17 – 1015 - 1016

1.2 Tarihsel Gelişimi

Bandırma Onyedi Eylül Üniversitesi Denizcilik Fakültesi 31 Aralık 2009 tarihinde kurulmuştur. Denizcilik Fakültesi bünyesinde, Denizcilik İşletmeleri Yönetimi Bölümü, Gemi İnşaatı ve Gemi Makineleri Mühendisliği Bölümü, Deniz Ulaştırma İşletme Mühendisliği Bölümü ve Gemi Makineleri İşletme Mühendisliği Bölümü olmak üzere dört bölüm bulunmaktadır. Denizcilik İşletmeleri Yönetimi Bölümü, 2016-2017 Eğitim-Öğretim yılında, lisans düzeyi birinci ve ikinci öğretim programlarına ve yüksek lisans düzeyinde Denizcilik İşletmeleri Yönetimi Anabilim Dalı'na ilk defa öğrenci almıştır.

1.3 Misyonu, Vizyonu, Değerleri ve Hedefleri

Misyonumuz: Fakültemiz evrensel değerlerle donanmış, bilimsel düşünceye sahip meslek insanları yetiştirip, bilime katkı sağlayacak araştırmalar yaparak topluma öncülük etmeyi misyon olarak benimsemektedir.

Vizyonumuz: Eğitim, araştırma ve toplumsal gelişim alanlarında kaliteli katkı sağlayarak ulusal ve uluslararası düzeyde öncü fakülteler arasında yer almaktır.

Temel Değerlerimiz:
- Etik değerlere bağlılık,
- Çevreye saygı,
- Çoğulculuk ve her türlü çeşitliliğe saygı,
- Yenilikçilik ve
- Sosyal sorumluluktan oluşmaktadır.

Hedeflerimiz:
Fakültemizin stratejik hedefleri ile bunlara bağlı taktik hedefleri aşağıdaki şekilde belirlenmiştir:

Eğitim Hedefi
Fakültemizin eğitime ilişkin stratejik hedefi; lisans ve lisansüstü eğitimi kurumsallaştırarak uluslararası standartları yakalamaktır. Buna bağlı taktik hedefler şunlardır:
- Fiziki kurulumu tamamlamak,
- Eğitim-öğretim altyapısını güçlendirmek,
- Fakülteyi öğretim üyeleri için cazip hale getirmek,
- Lisans ve lisansüstü programların akreditasyonunu sağlamak,
- Kurum kültürü oluşturmak ve geliştirmek,
- Tanıtım etkinliklerini artırmak,
- Öğrenci niteliğini artırmak,
- Eğitim amaçlı uluslararası işbirliğini geliştirmek,
- İlgili taraflarla eğitim odaklı işbirliğini geliştirmek.

Araştırma Hedefi
Fakültemizin araştırmaya ilişkin stratejik hedefi; araştırma altyapısını güçlendirerek, nitelikli bilimsel yayınları artırmak ve toplumsal faydaya dönüştürmektir. Buna bağlı taktik hedefler şunlardır:
- Araştırma alt yapısını güçlendirmek,
- Bilimsel ve etik ilkelere bağlılığı geliştirmek ve takip etmek,
- Bölümler arası işbirliğini artırmak,
- Bilimsel yayınları teşvik etmek,
- Bilimsel faaliyetlere öğrenci katılımını teşvik etmek,
- Araştırma konularının sektör sorunlarından seçilmesini teşvik etmek.

Toplumsal Gelişim Hedefi
Fakültemizin toplumsal gelişime ilişkin stratejik hedefi; eğitim ve araştırma faaliyetlerini dikkate alarak, toplumsal gelişime sağlanacak katkının ulusal-uluslararası düzeyde nicelik ile niteliğini artırmaktır. Buna bağlı taktik hedefler şunlardır:
- Çoğulculuğu ve her türlü çeşitliliğe saygıyı güçlendirmek,
- Sosyal sorumluluğu güçlendirecek çalışmalar yapmak,
- Araştırma konularının toplumsal sorunlarla ilişkisini tanımlamak,
- Ulusal ve uluslararası işbirliğini güçlendirmek.

Stratejik Araştırma Konuları Hedefleri
Fakültemizin stratejik araştırma konularına ilişkin stratejik hedefi; araştırma konularını yerel, bölgesel, ulusal ve uluslararası öncelikleri dikkate alarak belirlemektir. Buna bağlı taktik hedefler şunlardır:
- Bölgesel balıkçılık yönetim uygulamalarını geliştirmek,
- Liman faaliyetlerini geliştirmek,
- Denizcilikte enerji verimliliğini geliştirmek,
- Denizel çevrenin sürdürülebilir kullanımını geliştirmek,
- Denizcilik sektöründe iş güvenliğini geliştirmek,
- Denizcilik sektöründe finansal olanaklarını geliştirmek,
- Bilgi teknolojilerini yaygınlaştırmak,
- Bölgesel denizcilik işletmeleri için ön çalışmalar yapmak,
- Sürdürülebilir insan kaynakları yönetimini geliştirmek,
- Denizel çevre ve denizcilikle ilgili toplumsal farkındalıkları artırmak,
- Sosyal sorumluluk ve sosyal girişimciliği geliştirmek,

- Yenilikçi deniz teknolojileri geliştirme,
- Girişimciliği geliştirmek,
- Denizel ortamın yönetilmesi ve izlenmesinde uzaktan algılama ve CBS kullanımını yaygınlaştırmak,
- Bölgeye yönelik sektörel veri üretimi ve analiz yöntemlerini geliştirmek,
- Denizcilikte akıllı ulaşım sistemleri geliştirmek,
- Denizcilik sektörüne uygun muhasebe bilgi sistemleri geliştirmek,
- Sektörel know-how geliştirmek.

1.4 Eğitim-Öğretim Hizmeti Sunan Birimleri

Fakültemiz altında yer alan programlar aşağıda belirtilmiştir:

- Denizcilik İşletmeleri Yönetimi Lisans Programı
- Denizcilik İşletmeleri Yönetimi Çift Anadal Lisans Programı

Programların türü örgün öğretimdir (I. öğretim ve II. öğretim) ve eğitim dili Türkçedir. Derslere devam zorunludur. Ders planı zorunlu ve seçimlik dersleri içermektedir. Biri liman, diğeri denizcilik işletmeleri stajı olmak üzere yirmişer iş günlük iki zorunlu staj uygulaması vardır.

1.5 Araştırma Faaliyetinin Yürütüldüğü Birimleri

Ar-Ge faaliyetleri kapsamında üniversite düzeyinde BAP birimi, teknoloji transfer ofisi, etik kurullar, Akıllı Ulaşım Sistemleri Uygulama ve Araştırma Merkezi tarafından yürütülmektedir. Fakültemiz Ar-Ge faaliyetlerini yürütürken ilgili birimlerle koordinasyon ve işbirliği içerisinde yürütmektedir.

1.6 Yükseköğretim Kurumunun Organizasyonel Şeması

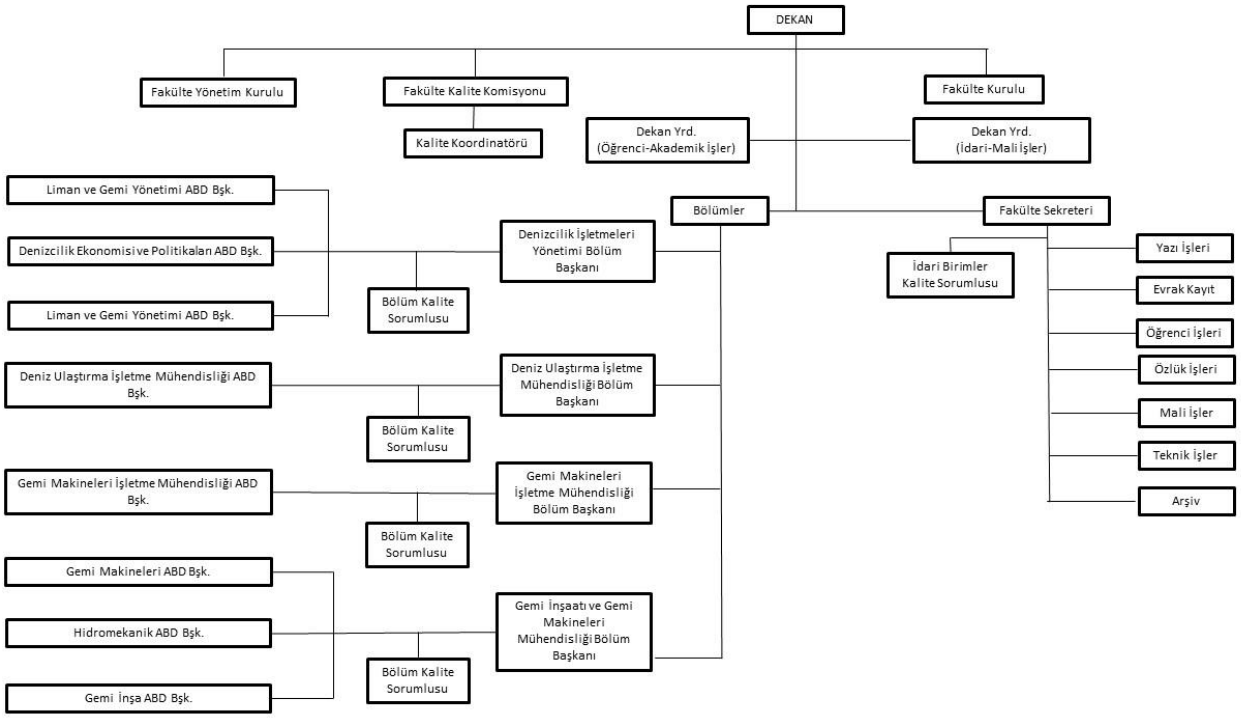

Kaynak / kanıt: https://denizcilik.bandirma.edu.tr/tr/denizcilik/Sayfa/Goster/268

2. KALİTE GÜVENCESİ SİSTEMİ

Fakültemiz, stratejik yönetim sürecinin bir parçası olarak kalite güvencesi politikalarını ve bu politikaları hayata geçirmek üzere stratejilerini DEF.KEK.01 Kalite El Kitabı ve 2018 – 2023 Stratejik Planı'nda belirlemiştir. Fakültemiz Kalite Yönetim Sistemi kapsamında süreçlerini ve prosedürlerini tanımlamış, süreç kartlarını oluşturmuştur. Süreçlerin iyileştirilmesine yönelik faaliyetler DEF.PR.05 Sürekli İyileştirme Prosedürü'ne uygun olarak gerçekleştirilmektedir.

2.1 Kalite Politikası; Fakültemizin Kalite Politikası DEF.F.013 Kalite Politikası Formu'nda tanımlanmıştır.

Kaynak / kanıt: https://denizcilik.bandirma.edu.tr/tr/denizcilik/Sayfa/Goster/847

İlgili ölçüte ait kanıtlar aşağıda listelenmektedir:

Kuruma Ait Belgeler

- Fakültemizin geçerli Stratejik Planına, Hedeflerine, Performans Göstergelerine aşağıdaki linkten ulaşılabilir.

Kaynak / kanıt: https://denizcilik.bandirma.edu.tr/tr/denizcilik/Sayfa/Goster/1594

Stratejik Planda yer alan Hedefler ve Performans Göstergeleri yıllık olarak düzenlenen Faaliyet Raporları ile izlenmektedir. Söz konusu raporlara aşağıdaki linkten ulaşılabilir.

Kaynak / kanıt: https://denizcilik.bandirma.edu.tr/tr/denizcilik/Sayfa/Goster/1395

- Fakültemize ait Anahtar Performans Göstergeleri (eğitim-öğretim, araştırma-geliştirme, toplumsal katkı, uluslararasılaşma ve yönetim sistemi) DEF.SK.4.4.1.1 no.lu Süreç Kartlarında tanımlanmıştır.

Kaynak / kanıt: DEF.SK.4.4.1.1 no.lu Süreç Kartları Denizcilik Fakültesi Kalite Koordinatörlüğünde saklanmaktadır.

- Anahtar performans göstergelerini izleme yöntemleri ve periyotları, sorumlu birimler DEF.SK.4.4.1.1 no.lu Süreç Kartlarında açıklandığı gibidir.

Kaynak / kanıt: DEF.SK.4.4.1.1 no.lu Süreç Kartları Denizcilik Fakültesi Kalite Koordinatörlüğünde saklanmaktadır.

- Kurumun eğitim-öğretim, araştırma ve idari süreçleri kapsayan Kalite Politika Belgesi DEF.F.013 Kalite Politikası Formu'dur.

Kaynak / kanıt: https://denizcilik.bandirma.edu.tr/tr/denizcilik/Sayfa/Goster/847

- Fakültemizin DEF.KEK.01 Kalite El Kitabı'na aşağıdaki linkten ulaşılabilir.

Kaynak / kanıt: https://denizcilik.bandirma.edu.tr/tr/denizcilik/Sayfa/Goster/KALITEELKITABI-849

- Fakültemizin stratejik planına paydaş katılımı 2016 yılında düzenlenen Bandırma ve Çevresi Deniz Sektör Çalıştayı ile sağlanmıştır. Söz konusu çalıştaya ait rapora aşağıdaki linkten ulaşılabilir.

Kaynak / kanıt:
https://www.bandirma.edu.tr/Content/Web/Yuklemeler/Haber/Dosya/168/db6f19d56b754c69836090c632c5ec0c.pdf

- Fakültemizin uluslararasılaşma konusunda belirlediği politikalar ve bunlara uygun faaliyetler Denizcilik Fakültesi 2018 – 2023 Stratejik Planı'nda belirtilmiştir.

Kaynak / kanıt: https://denizcilik.bandirma.edu.tr/tr/denizcilik/Sayfa/Goster/1594

İyileştirme Kanıtları

- Fakültemizin mevcut misyon ve vizyonunda herhangi bir değişim yapılmamıştır.

- Fakültemizin Stratejik Planı'nı gerçekleştirme düzeyi yıllık faaliyet raporlarıyla izlenmektedir. İlgili raporlara aşağıdaki linkten ulaşılabilir.

Kaynak / kanıt: https://denizcilik.bandirma.edu.tr/tr/denizcilik/Sayfa/Goster/1395

- Fakültemizde kalite politikasının ve kültürünün kurum içinde benimsenmesi ve yaygınlaştırılmasına yönelik olarak Kalite Politikamız, Fakültemizin internet sayfası üzerinden kamuoyuna duyurulmuş ve Fakültemizin fiziki mekânlarında görünür şekilde asılarak ilan edilmiştir.

Kaynak / kanıt: https://denizcilik.bandirma.edu.tr/tr/denizcilik/Sayfa/Goster/FORMLAR-854

Ayrıca Kalite Politikasının benimsenmesi KYS Oryantasyon Eğitimleri, KYS Çalıştayı, İç Tetkikler aracılığıyla sağlanmaktadır.

DEF.F.022 ORYANTASYON EĞİTİMİ FORMU
DEF.F.014 EĞİTİM ETKİNLİĞİ DEĞERLENDİRME FORMU
DEF.F.018 EĞİTİM KATILIM FORMU
İlgili formlar Denizcilik Fakültesi Kalite Koordinatörlüğü tarafından saklanmaktadır.

- Kurumsal hafıza, fakültemizde DEF.PR.04 Dökümante Edilmiş Bilgi Prosedürü aracılığı ile korunmakta ve Kurumsal hafızanın sürdürülebilirliği güvence altına alınmaktadır.

Kurumumuzda aidiyet ve kurum kültürünün oluşturulması ve geliştirilmesi için stratejik yönetim ve katılım esaslı bir yönetim anlayışı benimsenmektedir. Ayrıca KYS'nin fakültemizde uygulanması da bu yönetim anlayışının benimsenmesine katkı sağlamaktadır.
Kaynak / kanıt: https://denizcilik.bandirma.edu.tr/tr/denizcilik/Sayfa/Goster/PROSEDURLER-850
https://denizcilik.bandirma.edu.tr/tr/denizcilik/Sayfa/Goster/KALITEELKITABI-849

- Kurumun dış değerlendirme ve akreditasyon deneyimlerinin iyileştirme mekanizmalarına katkısını gösteren uygulamalar: Yönetimin Gözden Geçirmesi, İç Tetkik ve Sürekli İyileştirme Prosedürlerine göre yürütülmektedir.
Kaynak / kanıt:
DEF YGG PROSEDURU
DEF IC TETKIK PROSEDURU
DEF SUREKLI IYILESTIRME PROSEDURU
https://denizcilik.bandirma.edu.tr/tr/denizcilik/Sayfa/Goster/PROSEDURLER-850

- Fakültemizde kalite yönetiminin stratejik yönetime entegre edildiğini gösteren uygulamalar, stratejik yönetim sürecinin bir parçası olarak kalite güvencesi politikalar ve bu politikaları hayata geçirmek üzere stratejiler DEF.KEK.01 Kalite El Kitabı ve 2018 – 2023 Stratejik Planı'nda belirlenmiştir. Fakültemiz Kalite Yönetim Sistemi kapsamında süreçlerini ve prosedürlerini tanımlamış, süreç kartlarını oluşturmuştur. Süreçlerin iyileştirilmesine yönelik faaliyetler DEF.PR.05 Sürekli İyileştirme Prosedürü'ne uygun olarak gerçekleştirilmektedir.

- Fakültemizin 2018 yılı sonu itibarı ile katıldığı herhangi bir uluslararası protokol ve gerçekleştirdiği bir işbirliği bulunmamaktadır.

2.2 Yükseköğretim Kalite Komisyonlarının Görev, Sorumluluk ve Faaliyetleri; Fakültemizin kalite güvencesi sisteminin kurulması ve işletilmesi kapsamında Fakülte Kalite Komisyonunun yetki, görev ve sorumlulukları Bandırma Onyedi Eylül Üniversitesi Kalite Güvencesi Sistemi Yönergesi'nde açık şekilde tanımlanmıştır.
Kaynak / kanıt: https://kalite.bandirma.edu.tr/tr/kalite/Sayfa/Goster/922

- Fakülte Kalite Komisyonu'nun kurumumuzda görev ve sorumluluklarını yerine getirmek üzere kurmuş olduğu Kalite Yönetim Sistemi TS EN ISO 9001:2015 dir.
- Fakültemizde Kalite Komisyonu'nun yanı sıra, ona bağlı olarak çalışan Kalite Koordinatörlüğü Birimi bulunmaktadır. Dış paydaş katılımı, ilki 2016 yılında yapılan ve ikincisi 2019 yılında yapılması planlanan Bandırma ve Çevresi Deniz Sektör Çalıştayları ile ilk uygulaması 2019 yılında yapılacak olan İlgili Taraf Beklenti Anketi ile sağlanacaktır.

Kaynak / kanıt: DEF.F.050 İLGİLİ TARAF BEKLENTİ ANKETİ FORMU
https://denizcilik.bandirma.edu.tr/Content/Web/Yuklemeler/DosyaYoneticisi/184/files/Formlar%20ve%20Dilek%C3%A7eler/DEF_F_050%20%C4%B0LG%C4%B0L%C4%B0%20TARAF%20BEKLENT%C4%B0%20ANKET%C4%B0%20FORMU.docx

▪ Fakültemizde kalite yönetimi çalışmalarında tüm birimlerin katılımının/temsiliyetinin sağlanması amacıyla oluşturulan Kalite Koordinatörlüğü Birimi'nde her bir akademik ve idari birimi temsilen birer personel görevlendirilmiştir. Bu durum Fakülte Organizasyon Şeması'nda gösterilmiştir.
Kaynak / kanıt: https://denizcilik.bandirma.edu.tr/tr/denizcilik/Sayfa/Goster/268

▪ Fakültemizde kalite komisyonu tarafından kalite kültürünün benimsenmesi ve yaygınlaşması için yürütülen çalışmalar; Kalite Oryantasyon Eğitimleri, Kalite Çalıştayı, Yönetimin Gözden Geçirmesi, İç Tetkik ve Sürekli İyileştirme çalışmalarından müteşekkildir.
Kaynak / kanıt:
DEF.PR.01 YGG PROSEDÜRÜ
DEF.PR.02 İÇ TETKİK PROSEDÜRÜ
DEF.PR.05 SÜREKLİ İYİLEŞTİRME PROSEDÜRÜ
https://denizcilik.bandirma.edu.tr/tr/denizcilik/Sayfa/Goster/PROSEDURLER-850

DEF.F.022 ORYANTASYON EĞİTİMİ FORMU
DEF.F.014 EĞİTİM ETKİNLİĞİ DEĞERLENDİRME FORMU
DEF.F.018 EĞİTİM KATILIM FORMU
İlgili formlar Denizcilik Fakültesi Kalite Koordinatörlüğü tarafından saklanmaktadır.

▪ Fakültemizde çalışanların Fakültemizin amaçları ve hedefleri doğrultusundaki hedef birliğini, Stratejik Plan'a, Kalite El Kitabı'na uygun olarak Yönetimin Gözden Geçirmesi toplantıları aracılığı ile sağlamaktadır.
Kaynak / kanıt:
Denizcilik Fakültesi 2018 – 2023 Stratejik Planı
https://denizcilik.bandirma.edu.tr/tr/denizcilik/Sayfa/Goster/1594

DEF.KEK.01 KALİTE EL KİTABI
https://denizcilik.bandirma.edu.tr/tr/denizcilik/Sayfa/Goster/KALITEELKITABI-849

DEF.PR.01 YÖNETİMİN GÖZDEN GEÇİRMESİ PROSEDÜRÜ
https://denizcilik.bandirma.edu.tr/tr/denizcilik/Sayfa/Goster/PROSEDURLER-850

▪ Fakültemizde eğitim – öğretim faaliyetleri ile ilgili PUKÖ döngüsü DEF.SK.4.4.1.1.1 no.lu Eğitim – Öğretim süreç kartına uygun olarak her bir süreç bileşeni ile ilgili hedeflerin, performans göstergelerinin, tanımlı risklere ilişkin durum ve sebep analizlerinin, gözden geçirme periyotları ve sorumlularının tanımlanması yolu ile sağlanmaktadır.
Kaynak / kanıt:
DEF.SK.4.4.1.1.1 Eğitim – Öğretim Süreç Kartı

(Denizcilik Fakültesi Kalite Koordinatörlüğü'nde saklanmaktadır.)

- Fakültemizde araştırma – geliştirme faaliyetleri ile ilgili PUKÖ döngüsü DEF.SK.4.4.1.1.5 no.lu Ar–Ge süreç kartına uygun olarak her bir süreç bileşeni ile ilgili hedeflerin, performans göstergelerinin, tanımlı risklere ilişkin durum ve sebep analizlerinin, gözden geçirme periyotları ve sorumlularının tanımlanması yolu ile sağlanmaktadır.

Kaynak / kanıt:
DEF.SK.4.4.1.1.5 AR–GE SÜREÇ KARTI
(Denizcilik Fakültesi Kalite Koordinatörlüğü'nde saklanmaktadır.)

- Fakültemizde toplumsal katkı faaliyetleri ile ilgili PUKÖ döngüsü DEF.SK.4.4.1.1.3 no.lu İlişki Yönetimi süreç kartına uygun olarak her bir süreç bileşeni ile ilgili hedeflerin, performans göstergelerinin, tanımlı risklere ilişkin durum ve sebep analizlerinin, gözden geçirme periyotları ve sorumlularının tanımlanması yolu ile sağlanmaktadır.

Kaynak / kanıt:
DEF.SK.4.4.1.1.3 İLİŞKİ YÖNETİMİ SÜREÇ KARTI
(Denizcilik Fakültesi Kalite Koordinatörlüğü'nde saklanmaktadır.)

- Fakültemizde toplumsal katkı faaliyetleri ile ilgili PUKÖ döngüsü DEF.SK.4.4.1.1.2 no.lu Destek Süreçleri kartına ve DEF.SK.4.4.1.1.4 no.lu Stratejik Yönetim süreç kartına uygun olarak her bir süreç bileşeni ile ilgili hedeflerin, performans göstergelerinin, tanımlı risklere ilişkin durum ve sebep analizlerinin, gözden geçirme periyotları ve sorumlularının tanımlanması yolu ile sağlanmaktadır.

Kaynak / kanıt:
DEF.SK.4.4.1.1.2 DESTEK SÜREÇLERİ KARTI
(Denizcilik Fakültesi Kalite Koordinatörlüğü'nde saklanmaktadır.)

DEF.SK.4.4.1.1.4 STRATEJİK YÖNETİM SÜREÇ KARTI
(Denizcilik Fakültesi Kalite Koordinatörlüğü'nde saklanmaktadır.)

İlgili ölçüte ait beklenen kanıtlar aşağıda listelenmektedir:

Kuruma Ait Belgeler

- Kalite Komisyonu Çalışma Usul ve Esasları

Kaynak / kanıt: Bandırma Onyedi Eylül Üniversitesi Kalite Güvencesi Sistemi Yönergesi
https://kalite.bandirma.edu.tr/tr/kalite/Sayfa/Goster/922

- Kalite Komisyonunun organizasyon yapısı ve üyeleri

Kaynak / kanıt: Bandırma Onyedi Eylül Üniversitesi Kalite Güvencesi Sistemi Yönergesi
https://kalite.bandirma.edu.tr/tr/kalite/Sayfa/Goster/922

- Kalite Komisyonunun idari destek yapılanması

Kaynak / kanıt: Bandırma Onyedi Eylül Üniversitesi Kalite Güvencesi Sistemi Yönergesi
https://kalite.bandirma.edu.tr/tr/kalite/Sayfa/Goster/922

▪ Fakültemiz Kalite Komisyonu ve Kalite Koordinatörlüğü ile ilgili bilgi paylaşımı Fakültemiz internet sayfası üzerinden sağlanmaktadır. İlgili sayfada:

- Kalite El Kitabı,
- Kalite Politikası,
- Misyon, Vizyon ve Temel Değerler,
- KYS ile ilgili dokümantasyon,
- Stratejik Plan,
- Faaliyet Raporları,
- Organizasyon Şeması yer almaktadır.

Kaynak / kanıt: https://denizcilik.bandirma.edu.tr/

▪ Fakülte Kalite Komisyonu 2019 Ocak ayı itibarı ile ihdas edildiğinden, iç paydaşların katılımı kalite koordinatörlüğü ve onun yürüttüğü faaliyetler üzerinden olmaktadır. Dış paydaşların Kalite Komisyonu çalışmalarına yönelik herhangi bir çalışma henüz yapılmamıştır.
Kaynak / kanıt: Kalite Koordinatörlüğü mutat kalite toplantı tutanakları

DEF.F.021 TOPLANTI GÜNDEM VE KARAR FORMU
DEF.F.022 ORYANTASYON EĞİTİMİ FORMU
DEF.F.014 EĞİTİM ETKİNLİK DEĞERLENDİRME FORMU
DEF.F.016 YILLIK EĞİTİM PLANI FORMU
DEF.F.017 ORYANTASYON EĞİTİM PLANI FORMU
DEF.F.018 EĞİTİM KATILIM FORMU
https://denizcilik.bandirma.edu.tr/tr/denizcilik/Sayfa/Goster/FORMLAR-854
(İlgili formların dolu hali Denizcilik Fakültesi Kalite Koordinatörlüğü'nde saklanmaktadır.)

İyileştirme Kanıtları

▪ Fakültemizde yürütülen tüm süreçlerde PUKÖ çevrimleri Süreç Kartları aracılığı ile kapatılmaktadır.
Kaynak /kanıt: DEF.SK.4.4.1.1 no.lu Süreç Kartları
(Denizcilik Fakültesi Kalite Koordinatörlüğü'nde saklanmaktadır)

▪ Fakülte Kalite Komisyonu 2019 Ocak ayı itibarı ile ihdas edildiğinden, iç paydaşların görüşleri kalite koordinatörlüğü ve onun yürüttüğü faaliyetler üzerinden alınmaktadır. Dış paydaşların Kalite Komisyonu çalışmalarına yönelik görüşleri henüz alınmamıştır.
Kaynak / kanıt: Kalite Koordinatörlüğü mutat kalite toplantı tutanakları

DEF.F.021 TOPLANTI GÜNDEM VE KARAR FORMU
DEF.F.022 ORYANTASYON EĞİTİMİ FORMU
DEF.F.014 EĞİTİM ETKİNLİK DEĞERLENDİRME FORMU
DEF.F.016 YILLIK EĞİTİM PLANI FORMU
DEF.F.017 ORYANTASYON EĞİTİM PLANI FORMU
DEF.F.018 EĞİTİM KATILIM FORMU
https://denizcilik.bandirma.edu.tr/tr/denizcilik/Sayfa/Goster/FORMLAR-854
(İlgili formların dolu hali Denizcilik Fakültesi Kalite Koordinatörlüğü'nde saklanmaktadır.)

2.3 Paydaş Katılımı; İç paydaşlar (akademik ve idari çalışanlar, öğrenciler) ve dış paydaşların (işverenler, mezunlar, meslek örgütleri, araştırma sponsorları, öğrenci yakınları vb.) kalite güvencesi sistemine katılımı ve katkı vermeleri sağlanmalıdır.

Aşağıda yer alan hususlar, ilgili ölçüte ait iç değerlendirme raporu yazımında kullanılabilir.

▪ Fakültemizde paydaş analizi DEF.F.004 Bağlam Formu kapsamında yürütülmektedir. Bu bağlamda hazırlanmış olan DEF.F.048 Öğrenci Memnuniyet Anketi Formu, DEF.F.049 Çalışan Memnuniyet Anketi Formu, DEF.F.050 İlgili Taraf Beklenti Anketi Formu ilk kez 2019 bahar yarıyılında uygulanacak olup henüz uygulanmamıştır. Paydaşlar arasındaki önceliklendirme belirlenirken Denizcilik Fakültesi 2018 – 2023 Stratejik Planı da göz önünde bulundurulmaktadır. Ayrıca dış paydaşların katılımını sağlamak amacı ile 2016 yılında Bandırma ve Çevresi Deniz Sektör Çalıştayı düzenlenmiştir.

Kaynak / kanıt:
DEF.F.004 BAĞLAM FORMU
https://denizcilik.bandirma.edu.tr/tr/denizcilik/Sayfa/Goster/FORMLAR-854

DEF.F.048 ÖĞRENCİ MEMNUNİYET ANKETİ FORMU
https://denizcilik.bandirma.edu.tr/tr/denizcilik/Sayfa/Goster/FORMLAR-854

DEF.F.049 ÇALIŞAN MEMNUNİYET ANKETİ FORMU
https://denizcilik.bandirma.edu.tr/tr/denizcilik/Sayfa/Goster/FORMLAR-854

DEF.F.050 İLGİLİ TARAF BEKLENTİ ANKETİ FORMU
https://denizcilik.bandirma.edu.tr/tr/denizcilik/Sayfa/Goster/FORMLAR-854

Denizcilik Fakültesi 2018 – 2023 Stratejik Planı
https://denizcilik.bandirma.edu.tr/tr/denizcilik/Sayfa/Goster/1594

Bandırma ve Çevresi Deniz Sektör Çalıştayı
https://www.bandirma.edu.tr/Content/Web/Yuklemeler/Haber/Dosya/168/db6f19d56b754c69836090c632c5ec0c.pdf

▪ Fakültemiz, iç paydaşlarının karar alma ve iyileştirme süreçlerine katılımı, DEF.PR.02 İç Tetkik Prosedürü kapsamında yürütülen iç tetkikler, DEF.F.027 Düzeltici Faaliyet Formu'na ilave olarak Üniversitenin genel hiyerarşik yapısı içerisinde sağlanmaktadır.

Kaynak / kanıt:
DEF.PR.02 İÇ TETKİK PROSEDÜRÜ
https://denizcilik.bandirma.edu.tr/tr/denizcilik/Sayfa/Goster/PROSEDURLER-850

DEF.F.027 DÜZELTİCİ FAALİYET FORMU
https://denizcilik.bandirma.edu.tr/tr/denizcilik/Sayfa/Goster/FORMLAR-854

▪ Fakültemiz, dış paydaşlarının karar alma ve iyileştirme süreçlerine katılımını ilgili taraf beklenti anketleri, çalıştaylar, sektör ziyaretleri aracılığı ile sağlamaktadır. 2019 yılı içerisinde İşveren

Danışma Kurulu'nun ihdası ve İkinci Bandırma ve Çevresi Deniz Sektörü Çalıştayı'nın düzenlenmesi üzerine çalışmalar devam etmektedir.

Kaynak / kanıt:
DEF.F.050 İLGİLİ TARAF BEKLENTİ ANKETİ FORMU
https://denizcilik.bandirma.edu.tr/tr/denizcilik/Sayfa/Goster/FORMLAR-854

2016 Bandırma ve Çevresi Deniz Sektörü Çalıştayı
https://www.bandirma.edu.tr/Content/Web/Yuklemeler/Haber/Dosya/168/db6f19d56b754c69836090c632c5ec0c.pdf

- Fakültemiz ilk mezunlarını 2019 – 2020 Bahar yarıyılında vereceğinden mezun takip sistemi henüz yapılandırılmamıştır.

İlgili ölçüte ait beklenen kanıtlar aşağıda listelenmektedir:

Kuruma Ait Belgeler

- Fakültemiz iç ve dış paydaşlarını Kalite El Kitabı ve 2018 – 2023 Stratejik Planı'nda belirtmiştir.

Kaynak / kanıt:
https://denizcilik.bandirma.edu.tr/tr/denizcilik/Sayfa/Goster/KALITEELKITABI-849
https://denizcilik.bandirma.edu.tr/tr/denizcilik/Sayfa/Goster/1594

- Fakültemizde paydaşların şikayet/öneri/memnuniyetlerini iletebilmeleri için çalışan ve öğrenci memnuniyet anketleri ve ilgili taraf beklenti anketi uygulanacaktır ve dilek ve şikayet kutusu bulunmaktadır. Bununla birlikte paydaş ilişkileri DEF.SK.4.4.1.1.3 İlişki Yönetimi Süreç Kartı'nda belirtildiği şekli ile yürütülmektedir.

Kaynak /kanıt:
DEF.F.048 ÖĞRENCİ MEMNUNİYET ANKETİ FORMU
DEF.F.049 ÇALIŞAN MEMNUNİYET ANKETİ FORMU
DEF.F.050 İLGİLİ TARAF BEKLENTİ ANKETİ FORMU
https://denizcilik.bandirma.edu.tr/tr/denizcilik/Sayfa/Goster/FORMLAR-854
DEF.SK.4.4.1.1.3 İLİŞKİ YÖNETİMİ SÜREÇ KARTI
(Denizcilik Fakültesi Kalite Koordinatörlüğü'nde saklanmaktadır.)

- Fakültemizde iç paydaşların görüş ve önerilerini almak üzere düzenli olarak kullanılan geri bildirim mekanizmaları, çalışan ve öğrenci memnuniyet anketleri (2019 Bahar yarıyılından itibaren uygulanacaktır.) ve üniversitemizin mevcut hiyerarşik yapısı üzerinden alınan geri bildirimlerden müteşekkildir.

Kaynak /kanıt:
DEF.F.048 ÖĞRENCİ MEMNUNİYET ANKETİ
https://denizcilik.bandirma.edu.tr/tr/denizcilik/Sayfa/Goster/FORMLAR-854

DEF.F.049 ÇALIŞAN MEMNUNİYET ANKETİ
https://denizcilik.bandirma.edu.tr/tr/denizcilik/Sayfa/Goster/FORMLAR-854

- Fakültemiz, dış paydaşlarının karar alma ve iyileştirme süreçlerine katılımını ilgili taraf beklenti anketleri, çalıştaylar, sektör ziyaretleri aracılığı ile sağlamaktadır. 2019 yılı içerisinde İşveren Danışma Kurulu'nun ihdası ve İkinci Bandırma ve Çevresi Deniz Sektörü Çalıştayı'nın düzenlenmesi üzerine çalışmalar devam etmektedir.

Kaynak / kanıt:
DEF.F.050 İLGİLİ TARAF BEKLENTİ ANKETİ FORMU
https://denizcilik.bandirma.edu.tr/tr/denizcilik/Sayfa/Goster/FORMLAR-854

2016 Bandırma ve Çevresi Deniz Sektörü Çalıştayı
https://www.bandirma.edu.tr/Content/Web/Yuklemeler/Haber/Dosya/168/db6f19d56b754c69836090c632c5ec0c.pdf

- Fakültemiz ilk mezunlarını 2019 – 2020 Bahar yarıyılında vereceğinden mezun takip sistemi henüz yapılandırılmamıştır.

- Danışma kurulunun kalite güvence sistemindeki rolü, katılımı DEF.SK.4.4.1.1.3 İlişki Yönetimi Süreç Kartı'nda belirtildiği gibidir.

Kaynak /kanıt:
DEF.SK.4.4.1.1.3 İLİŞKİ YÖNETİMİ SÜREÇ KARTI
(Denizcilik Fakültesi Kal,te Koordinatörlüğü'nde saklanmaktadır.)

İyileştirme Kanıtları

- Fakültemizde iç paydaşların görüş ve önerilerini almak üzere düzenli olarak kullanılan geri bildirim mekanizmaları, çalışan ve öğrenci memnuniyet anketleri (2019 Bahar yarıyılından itibaren uygulanacaktır.) ve üniversitemizin mevcut hiyerarşik yapısı üzerinden alınan geri bildirimlerden müteşekkildir.

Kaynak /kanıt:
DEF.F.048 ÖĞRENCİ MEMNUNİYET ANKETİ
https://denizcilik.bandirma.edu.tr/tr/denizcilik/Sayfa/Goster/FORMLAR-854

DEF.F.049 ÇALIŞAN MEMNUNİYET ANKETİ
https://denizcilik.bandirma.edu.tr/tr/denizcilik/Sayfa/Goster/FORMLAR-854

- Fakültemiz, dış paydaşlarının karar alma ve iyileştirme süreçlerine katılımını ilgili taraf beklenti anketleri, çalıştaylar, sektör ziyaretleri aracılığı ile sağlamaktadır. 2019 yılı içerisinde İşveren Danışma Kurulu'nun ihdası ve İkinci Bandırma ve Çevresi Deniz Sektörü Çalıştayı'nın düzenlenmesi üzerine çalışmalar devam etmektedir.

Kaynak / kanıt:
DEF.F.050 İLGİLİ TARAF BEKLENTİ ANKETİ FORMU
https://denizcilik.bandirma.edu.tr/tr/denizcilik/Sayfa/Goster/FORMLAR-854

2016 Bandırma ve Çevresi Deniz Sektörü Çalıştayı
https://www.bandirma.edu.tr/Content/Web/Yuklemeler/Haber/Dosya/168/db6f19d56b754c69836090c632c5ec0c.pdf

- Fakültemiz ilk mezunlarını 2019 – 2020 Bahar yarıyılında vereceğinden mezun takip sistemi henüz yapılandırılmamıştır.

3. EĞİTİM - ÖĞRETİM

Kurumun eğitim-öğretim sürecinin değerlendirmesinin yapılması beklenmektedir. Eğitim-öğretim, kurumun sürekli gelişim odağı ile hedeflerinin ve bu hedeflerin kimler tarafından gerçekleştirileceğinin belirlendiği, eğitim-öğretim faaliyetlerinin gerçekleştirildiği, hedeflerin nitelik ve nicelik olarak izlenerek değerlendirildiği ve ulaşılan sonuçların kontrol edilerek ihtiyaç duyulan iyileştirmelerin yapıldığı bir süreç olarak ele alınmalıdır.

3.1 Programların Tasarımı ve Onayı; Programların tasarımı ve onayı için tanımlı süreçlere sahip olmalıdır. (Programlar, hedeflenen öğrenme çıktıları da dâhil olmak üzere, amaçlarına uygun olarak tasarlanmalıdır. Programın sonucu olan yeterlilikler, programa uygun seviyedeki Türkiye Yükseköğretim Yeterlilikleri Çerçevesini (TYYÇ) de kapsayacak şekilde tanımlanmalı ve ilgili paydaşlara duyurulmalıdır.)

Aşağıda yer alan hususlar, ilgili ölçüte ait iç değerlendirme raporu yazımında kullanılabilir.

- Fakültemizde eğitim öğretim programları Türkiye Yükseköğretim Yeterlilikleri Çerçevesi'ne uygun olarak, Denizcilik Fakültesi 2018 – 2023 Stratejik Planı'na ve DEF.SK.4.4.1.1.1 Eğitim-Öğretim Süreç Kartı'na uygun olarak tasarlanmaktadır. Sürecin sürekliliği Türkiye Yükseköğretim Yeterlilikleri Çerçevesi'nin, TS EN ISO 9001:2015 Kalite Yönetim Sistemi'nin ve Uluslararası Denizcilik Örgütü'nün şartları ile sağlanmaktadır.

Kaynak / kanıt:
Denizcilik Fakültesi 2018 – 2023 Stratejik Planı
https://denizcilik.bandirma.edu.tr/tr/denizcilik/Sayfa/Goster/1594

DEF.SK.4.4.1.1.1 EĞİTİM-ÖĞRETİM SÜREÇ KARTI
(Denizcilik Fakültesi Kalite Koordinatörlüğü'nde saklanmaktadır.)

- Programların tasarımında paydaş görüşleri çalıştaylar aracılığı ile alınmaktadır. Bunlar programın hedeflenen öğrenme çıktıları üzerinden yansıtılmaktadır.

Kaynak / kanıt:
https://www.bandirma.edu.tr/Content/Web/Yuklemeler/Haber/Dosya/168/db6f19d56b754c69836090c632c5ec0c.pdf
https://obs.bandirma.edu.tr/oibs/bologna/dersler_ext.aspx?lang=tr&infopage=1&curProgID=5235

- Eğitim-öğretimin her seviyesinde öğrencilere araştırma yetkinliğini kazandırmak üzere projelerle desteklenen faaliyetler Üniversitemizin BAP birimi tarafından yürütülmektedir.

- Her seviyede öğretim programı için hazırlanmış olan program ve ders bilgi paketleri ile programların eğitim amaçları ve kazanımları Üniversitemizin Öğrenci Bilgi Sistemi'nde kamuoyu ile paylaşılmaktadır.

Kaynak / kanıt:
https://obs.bandirma.edu.tr/oibs/bologna/start.aspx?gkm

- Programların çıktılarının TYYÇ ile uyumu, Üniversitemizin Bologna Bilgi Sistemi'nde yer alan Ders & Program Yeterlilikleri İlişki Matrisi aracılığı ile sağlanmaktadır.
Kaynak / kanıt:
https://obs.bandirma.edu.tr/oibs/bologna

İlgili ölçüte ait beklenen kanıtlar aşağıda listelenmektedir:

Kuruma Ait Belgeler

- Her seviyede öğretim programı için hazırlanmış olan program ve ders bilgi paketleri ile programların eğitim amaçları ve kazanımları Üniversitemizin Öğrenci Bilgi Sistemi'nde kamuoyu ile paylaşılmaktadır.
Kaynak / kanıt:
https://obs.bandirma.edu.tr/oibs/bologna/start.aspx?gkm

- Programların çıktılarının TYYÇ ile uyumu, Üniversitemizin Bologna Bilgi Sistemi'nde yer alan Ders & Program Yeterlilikleri İlişki Matrisi aracılığı ile sağlanmaktadır.
Kaynak / kanıt:
https://obs.bandirma.edu.tr/oibs/bologna

- Program ve ders bilgi paketleri Öğrenci Bilgi Sistemi ve Bologna Bilgi Sisteminde ilan edilmektedir.
Kaynak / kanıt:
https://obs.bandirma.edu.tr/oibs/bologna
https://obs.bandirma.edu.tr/

- Program çıktıları ve ders kazanımlarının ilişkilendirilmesi Bologna Bilgi Sistemi üzerinden gerçekleştirilmektedir.
Kaynak / kanıt:
https://obs.bandirma.edu.tr/oibs/bologna

- Fakültemizde eğitim öğretim programları Türkiye Yükseköğretim Yeterlilikleri Çerçevesi'ne uygun olarak, Denizcilik Fakültesi 2018 – 2023 Stratejik Planı'na ve DEF.SK.4.4.1.1.1 Eğitim-Öğretim Süreç Kartı'na uygun olarak tasarlanmaktadır. Sürecin sürekliliği Türkiye Yükseköğretim Yeterlilikleri Çerçevesi'nin, TS EN ISO 9001:2015 Kalite Yönetim Sistemi'nin ve Uluslararası Denizcilik Örgütü'nün şartları ile sağlanmaktadır.

Kaynak/ kanıt:
https://denizcilik.bandirma.edu.tr/tr/denizcilik/Sayfa/Goster/1594

DEF.SK.4.4.1.1.1 EĞİTİM-ÖĞRETİM SÜREÇ KARTI
(Denizcilik Fakültesi Kalite Koordinatörlüğü'nde saklanmaktadır.)

- Her seviyedeki programda öğrenci işyükü kredileri Bologna Bilgi Sistemi'nde tanımlanmıştır.

Kaynak / kanıt:
https://obs.bandirma.edu.tr/oibs/bologna

- Fakültemizde öğrenci iş yükü kredisi mesleki uygulamalar, değişim programları, staj ve projeler için Bologna Bilgi Sistemi'nde tanımlanmıştır.

Kaynak / kanıt:
https://obs.bandirma.edu.tr/oibs/bologna

- Fakültemizde Program kazanımları (jenerik-alana özgü olmayan yetkinlikler de dahil) ve kazandırmak üzere kullanılan ders içi/dışı etkinlikleri Bologna Bilgi Sistemi ve Öğrenci Bilgi Sistemi'nde tanımlanmıştır.

Kaynak / kanıt:
https://obs.bandirma.edu.tr/oibs/bologna
https://obs.bandirma.edu.tr/

- Program tasarımına her seviyede paydaş katılımı memnuniyet anketleri ve ilgili taraf anketleri ile sağlanmaktadır.

Kaynak / kanıt:
DEF.F.048 ÖĞRENCİ MEMNUNİYET ANKETİ FORMU
DEF.F.049 ÇALIŞAN MEMNUNİYET ANKETİ FORMU
DEF.F.050 İLGİLİ TARAF BEKLENTİ ANKETİ FORMU
https://denizcilik.bandirma.edu.tr/tr/denizcilik/Sayfa/Goster/FORMLAR-854

- Uygulamalı eğitimler, hareketlilik programları gibi rutin dışı uygulamaların kredilendirilmesi Öğrenci Bilgi Sistemi ve Bologna Bilgi Sistemi üzerinden gerçekleştirilmektedir.

Kaynak / kanıt:
https://obs.bandirma.edu.tr/oibs/bologna
https://obs.bandirma.edu.tr/

İyileştirme Kanıtları

- Kurumun eğitim-öğretim politikasını ve stratejik amaçlarını uyguladığına dair uygulamalar/kanıtlar yıllık faaliyet raporlarında yer almaktadır.

Kaynak / kanıt:
https://denizcilik.bandirma.edu.tr/tr

- Fakültemizde paydaş katılımıyla ve görüşlerinden hareketle geliştirilen programlar bulunmamaktadır.

- Fakültemizde paydaş katılımıyla ve görüşlerinden hareketle programlarda yapılan iyileştirmeler bulunmamaktadır.

3.2 Programların Sürekli İzlenmesi ve Güncellenmesi; Fakültemizde, programlarının eğitim-öğretim amaçlarına ulaştığından ve öğrencilerin ve toplumun ihtiyaçlarına cevap verdiğinden emin olmak için paydaşlara düzenli olarak memnuniyet ve beklenti anketleri uygulanması planlanmış, programların periyodik olarak gözden geçirilmeleri de her dönem yapılan akademik kurullar ile sağlanmaktadır.

Aşağıda yer alan hususlar, ilgili ölçüte ait iç değerlendirme raporu yazımında kullanılabilir.

- Fakültemizde programların gözden geçirilmesi ve güncellenmesi için her dönem akademik kurul toplantıları gerçekleştirilmekte, buna ilaveten 2019 yılı itibarı ile beklenti ve memnuniyet anketleri düzenli olarak uygulanacaktır.

Kaynak /kanıt:
DEF.F.048 ÖĞRENCİ MEMNUNİYET ANKETİ FORMU
DEF.F.049 ÇALIŞAN MEMNUNİYET ANKETİ FORMU
DEF.F.050 İLGİLİ TARAF BEKLENTİ ANKETİ FORMU
https://denizcilik.bandirma.edu.tr/tr/denizcilik/Sayfa/Goster/FORMLAR-854

Akademik kurul kararları
(Denizcilik Fakültes,'nde saklanmaktadır.)

- Program güncelleme çalışmalarına paydaş katılımı 2019 yılı itibarı ile gerçekleştirilecek olan anketlerle sağlanacaktır..

Kaynak /kanıt:
DEF.F.048 ÖĞRENCİ MEMNUNİYET ANKETİ FORMU
DEF.F.049 ÇALIŞAN MEMNUNİYET ANKETİ FORMU
DEF.F.050 İLGİLİ TARAF BEKLENTİ ANKETİ FORMU
https://denizcilik.bandirma.edu.tr/tr/denizcilik/Sayfa/Goster/FORMLAR-854

- Fakültemizde, program eğitim amaçlarına ve öğrenme kazanımlarına ulaşıldığını güvence altına alan mekanizmalar Kalite El Kitabı ve Stratejik Plan'da tanımlanmıştır.

Kaynak / kanıt:
https://denizcilik.bandirma.edu.tr/tr/denizcilik/Sayfa/Goster/KALITEELKITABI-849

- Program eğitim amaçları ve öğrenme kazanımlarına ulaşılamadığı durumlarda yürütülen iyileştirme çalışmaları DEF.SK.4.4.1.1.1 Eğitim Öğretim Süreç Kartı'nda yer alan aksiyon planları ile tanımlanmış ve DEF.PR.05 Sürekli İyileştirme Prosedürü'ne uygun olarak gerçekleştirilmektedir.

Kaynak / kanıt:
https://denizcilik.bandirma.edu.tr/tr/denizcilik/Sayfa/Goster/PROSEDURLER-850

DEF.SK.4.4.1.1.1 EĞİTİM ÖĞRETİM SÜREÇ KARTI
(Denizcilik Fakültesi Kalite Koordinatörlüğü'nde Saklanmaktadır.)

- Fakültemizde akredite olacak programlar için gerek duyulan tüm yasal şartlar, altyapı şartları ve teknik donanım ivedilikle temin edilmektedir.

Kaynak / kanıt:
TS EN ISO 9001:2015 Kalite Yönetim Sistemi'nin kurulması,

Simülatörler, Laboratuvarlar ve Atölyeler ve bunlarla ilgili teknik donanımın fiziki mevcudiyeti
Gerekli yetkinliğe sahip personel istihdamı

İlgili ölçüte ait beklenen kanıtlar aşağıda listelenmektedir:

Kuruma Ait Belgeler

- Fakültemizde Eğitim-Öğretim süreçlerinin yıllık öz değerlendirme raporları mevcut değildir.
- Fakültemizde programların yıllık öz değerlendirme raporları mevcut değildir.
- Fakültemizde program ve ders öğrenme kazanımlarına ulaşılıp ulaşılmadığı Öğrenci Bilgi Sistemi üzerinden izlenmektedir.

Kaynak / kanıt:
https://obs.bandirma.edu.tr/

- Fakültemizde misyon, vizyon ve hedefleri doğrultusunda programlarını güncellemek üzere kullandığı mekanizmaları DEF.SK.4.4.1.1.1 Eğitim Öğretim Süreç Kartı'nda tanımlanmıştır.

Kaynak /kanıt:
DEF.SK.4.4.1.1.1 EĞİTİM ÖĞRETİM SÜREÇ KARTI
(Denizcilik Fakültesi Kalite Koordinatörlüğü'nde saklanmaktadır.)

- Fakültemizde programlar ve derslerle ilgili paydaş geri bildirimleri ilk defa 2019 yılında uygulanacak olan anketlerle sağlanacaktır.

Kaynak /kanıt:
DEF.F.048 ÖĞRENCİ MEMNUNİYET ANKETİ FORMU
DEF.F.049 ÇALIŞAN MEMNUNİYET ANKETİ FORMU
DEF.F.050 İLGİLİ TARAF BEKLENTİ ANKETİ FORMU
https://denizcilik.bandirma.edu.tr/tr/denizcilik/Sayfa/Goster/FORMLAR-854

İyileştirme Kanıtları

- Fakültemizde programların yıllık öz değerlendirmelerinden hareketle yapılan iyileştirmeler bulunmamaktadır.
- Fakültemizde yapılan (yapılacak) iyileştirmeler ve değişiklikler konusunda tüm paydaşlar çalıştaylar ve internet sitesi aracılığı ile bilgilendirilmektedir.

Kaynak /kanıt:
https://denizcilik.bandirma.edu.tr
https://www.bandirma.edu.tr/Content/Web/Yuklemeler/Haber/Dosya/168/db6f19d56b754c69836090c632c5ec0c.pdf

- Fakültemiz ilk mezunlarını 2019 – 2020 eğitim öğretim yılında vereceği için program izleme ve güncelleme çalışmalarının toplumsal katkısını gösteren kanıtlar mevcut değildir.
- Fakültemiz ilk mezunlarını 2019 – 2020 eğitim öğretim yılında vereceği için Programın eğitim amaçlarına ulaşıp ulaşmadığını, mezunlarının ve iş dünyasının görüşlerini içerecek şekilde gösteren kanıtlar mevcut değildir.
- Fakültemizde akredite olacak programlar için gerek duyulan tüm yasal şartlar, altyapı şartları ve teknik donanım ivedilikle temin edilmektedir.

Kaynak / kanıt:
TS EN ISO 9001:2015 Kalite Yönetim Sistemi'nin kurulması,

Simülatörler, Laboratuvarlar ve Atölyeler ve bunlarla ilgili teknik donanımın fiziki mevcudiyeti
Gerekli yetkinliğe sahip personel istihdamı

İlgili ölçüte ait beklenen kanıtlar aşağıda listelenmektedir:

- İngilizce hazırlık okullarında/programlarında yapılan değerlendirme ve iyileştirme çalışmaları Üniversitemiz Yabancı Diller Yüksekokulu tarafından yürütülmektedir.

3.3 Öğrenci Merkezli Öğrenme, Öğretme ve Değerlendirme; Kurum, programlarını öğrencilerin öğrenim sürecinde aktif rol almalarını teşvik edecek şekilde yürütmelidir. Öğrencilerin başarı ölçme ve değerlendirmesi de bu yaklaşımı yansıtmalıdır**.**

Aşağıda yer alan hususlar, ilgili ölçüte ait iç değerlendirme raporu yazımında kullanılabilir.

- Fakültemizde öğrenci merkezli öğrenmeyi sağlamak amacı ile, öğrencilerimize mesleğe bağlı donanım, kişisel gelişim formasyonu, meslek formasyonu ve yöneticilik formasyonu kazandırılmasına yönelik olarak dersler, ders dışı etkinlikler, stajlar ve uygulamalar yürütülmektedir.

Kaynak / kanıt:
Denizcilik İşletmeleri Yönetimi Bölümü Tanıtım Sunumu
https://denizcilik.bandirma.edu.tr/tr/diy/Sayfa/Goster/527

- Fakültemizde öğrenci merkezli eğitim politikası doğrultusunda yapılan uygulamalar Bölüm ve Fakülte akademik kurulları aracılığı ile sağlanmaktadır.

Kaynak / kanıt:
Bölüm ve Fakülte Akademik Kurul Kararları
(İlgili karar defterlerinde saklanmaktadır.)

- Fakültemizde öğrenci merkezli eğitim konusunda öğretim üyelerinin yetkinliklerinin geliştirilmesine yönelik yapılan çalışmalar kapsamında 2019 Yılı'nda öğretim elemanlarına yönelik olarak ölçme ve değerlendirmeye ilişkin eğitim yapılması planlanmaktadır.

Kaynak / kanıt:
DEF.F.016 YILLIK EĞİTİM PLANI FORMU
https://denizcilik.bandirma.edu.tr/tr/denizcilik/Sayfa/Goster/FORMLAR-854

DEF.F.019 YıllıK İŞ VE FAALİYET FORMU
https://denizcilik.bandirma.edu.tr/tr/denizcilik/Sayfa/Goster/FORMLAR-854

- Fakültemizde ders bilgi paketlerinde öğrenci iş yüküne dayalı kredi değerlerinin belirlenmesi Avrupa Kredi Transfer Sistemi'ne (AKTS) göre yapılmaktadır.

Kaynak / kanıt:
https://obs.bandirma.edu.tr/oibs/bologna/start.aspx?gkm

- Fakültemizde uluslararası hareketlilik programlarında Avrupa Kredi Transfer Sistemi (AKTS) uygulanmaktadır

Kaynak / kanıt:
https://obs.bandirma.edu.tr/oibs/bologna/start.aspx?gkm

- Fakültemizde kültürel derinlik kazanımına yönelik ve farklı disiplinleri tanıma fırsatı veren seçmeli dersler bulunmaktadır ve öğrenciler, öğrenci danışmanları aracılığı ile bu derslere yönlendirilmektedir.

Kaynak / kanıt:
Denizcilik İşletmeleri Yönetimi Bölümü Ders Planı
https://denizcilik.bandirma.edu.tr/tr/diy/Sayfa/Goster/524Kurumda uygulanan etkili ve etkin öğrenci danışmanlık sistemi

- Öğrencinin başarısını ölçme ve değerlendirme faaliyetleri ile ilgili süreçler, Üniversitemizin Ön Lisans ve Lisans Eğitim - Öğretim ve Sınav Yönetmeliği'nde tanımlanmıştır. Üniversitemiz İnternet sayfası ve Öğrenci Bilgi Sistemi üzerinden ilan edilmektedir. Bu süreçlerin uygulanması, DEF.SK.4.4.1.1.1 Eğitim Öğretim Süreç Kartı'nda tanımlanan 1.2.2 no.lu Sınavların Gerçekleştirilmesi süreç bileşeni ile güvence altına alınmaktadır.

Kaynak / kanıt:
Bandırma Onyedi Eylül Üniversitesi Ön Lisans ve Lisans Eğitim - Öğretim ve Sınav Yönetmeliği
https://www.bandirma.edu.tr/tr/www/Sayfa/Goster/201

- 21. yüzyıl yetkinlikleri program kazanımları ile ders planlarında yer alan zorunlu ve seçmeli dersler aracılığı ile bütünleştirilmektedir.

Kaynak / kanıt:
Denizcilik İşletmeleri Yönetimi Bölümü Ders Planı
https://denizcilik.bandirma.edu.tr/tr/diy/Sayfa/Goster/524Kurumda uygulanan etkili ve etkin öğrenci danışmanlık sistemi

İlgili ölçüte ait beklenen kanıtlar aşağıda listelenmektedir:

Kuruma Ait Belgeler

- Fakültemiz eğitim politikasında öğrenci merkezli eğitime yer vermiş olup bu durumu ders planlarında ilan etmiştir.

Kaynak / kanıt:
Denizcilik İşletmeleri Yönetimi Bölümü Ders Planı
https://denizcilik.bandirma.edu.tr/tr/diy/Sayfa/Goster/524

- Fakültemizde öğrenci danışmanlık sistemi uygulamaları Üniversitemizin Ön Lisans ve Lisans Eğitim - Öğretim ve Sınav Yönetmeliği ile Öğrenci Danışmanlığı Yönergesi çerçevesinde, DEF.SK.4.4.1.1.3 İlişki Yönetimi Süreç Kartı'na uygun olarak gerçekleştirilir. İlk kez 2019 Bahar yarıyılında uygulanacak olan DEF.F.048 Öğrenci Memnuniyet Anketleri ile etkinliği değerlendirilecektir.

Kaynak / kanıt:
https://www.bandirma.edu.tr/tr/www/Sayfa/Goster/201

DEF.SK.4.4.1.1.3 İLİŞKİ YÖNETİMİ SÜREÇ KARTI
(Denizcilik Fakültesi Kalite Koordinatörlüğü'nde saklanmaktadır.)

DEF.F.048 ÖĞRENCİ MEMNUNİYET ANKETİ FORMU
https://denizcilik.bandirma.edu.tr/tr/denizcilik/Sayfa/Goster/FORMLAR-854

- Fakültemizde öğrenci başarısını ölçme ve değerlendirmede kullanılan tanımlı süreçler Üniversitemiz Ön Lisans ve Lisans Eğitim-Öğretim ve Sınav Yönetmeliği'nde tanımlanmıştır.
Kaynak / kanıt:
https://webyonetim.bandirma.edu.tr/Content/Web/Yuklemeler/DosyaYoneticisi/6/files/B_1_%20Band%C4%B1rma%20Lisans%20ve%20Onlisans%20Yonetmeligi.pdf

- Fakültemizde, öğrencinin devamsızlığı veya sınava girmesini engelleyen haklı ve geçerli nedenlerin oluşması durumunu kapsayan düzenlemeler Üniversitemizin Ön Lisans ve Lisans Eğitim - Öğretim ve Sınav Yönetmeliği'nde tanımlanmıştır.
Kaynak/ kanıt:https://www.bandirma.edu.tr/tr/www/Sayfa/Goster/201

- Fakültemizde mezuniyet koşullarına dair düzenlemeler Ön Lisans ve Lisans Eğitim - Öğretim ve Sınav Yönetmeliği'nde tanımlanmıştır.
Kaynak/ kanıt:https://www.bandirma.edu.tr/tr/www/Sayfa/Goster/201

- Fakültemizde öğrenci danışmanlık sisteminde kullanılan tanımlı süreçler Üniversitemizin Öğrenci Danışmanlığı Yönergesi'nde tanımlanmıştır.
Kaynak/ kanıt:https://www.bandirma.edu.tr/tr/www/Sayfa/Goster/201

- Fakültemizde uygulamalı eğitimlerde (staj, mesleki uygulama vb.) ve hareketlilik programlarındaki süreçler Denizcilik Fakültesi Staj Yönergesinde tanımlanmıştır.
Kaynak / kayıt: https://denizcilik.bandirma.edu.tr/tr/diy/Sayfa/Goster/1609

- Fakültemizde öğrenme öğretme merkezi yapılanması Üniversitemizin Sürekli Eğitim Merkezi üzerinden yürütülmektedir.
Kaynak / kayıt: https://sem.bandirma.edu.tr/tr/sem

- Öğrenci şikayetleri, Üniversitemizin genel hiyerarşik yapısı çerçevesinde, öğrenci danışmanlık hizmeti üzerinden ve DEF.SK.4.4.1.1.3 İlişki Yönetimi Süreç Kartı'nda tanımlandığı şekliyle alınmaktadır, şikayetlerin giderilmesi için yine DEF.SK.4.4.1.1.3 İlişki Yönetimi Süreç Kartı'nda belirtilen politikalar uygulanmaktadır.
Kaynak / kanıt:
DEF.SK.4.4.1.1.3 İLİŞKİ YÖNETİMİ SÜREÇ KARTI
(Kalite Koordinatörlüğü'nde saklanmaktadır.)

İyileştirme Kanıtları

- Fakültemizde öğrenme ve öğretme merkezinde yürütülen uygulama örnekleri teknik branşlar faaliyete geçtiğinde gerçekleştirilecektir.
- Fakültemizde öğrenci merkezli öğrenmeyi sağlamak amacı ile, öğrencilerimize mesleğe bağlı donanım, kişisel gelişim formasyonu, meslek formasyonu ve yöneticilik formasyonu kazandırılmasına yönelik olarak dersler, ders dışı etkinlikler, stajlar ve uygulamalar yürütülmektedir.
Kaynak / kanıt:
Denizcilik İşletmeleri Yönetimi Bölümü Tanıtım Sunumu
https://denizcilik.bandirma.edu.tr/tr/diy/Sayfa/Goster/527

- Fakültemizde öğrenci geri bildirimlerini içeren iş yükü anketleri henüz uygulanmamıştır.

- Fakültemizde öğretim elemanlarının öğrenci merkezli eğitim konusundaki yetkinliği (öğrenme-öğretme ve ölçme değerlendirme yöntemleri) Üniversitemiz Rektörlüğü tarafından yürütülen Öğretim Üyesi Değerlendirme Anketleri ile merkezi olarak ölçülmektedir.

Kaynak / kanıt:https://obs.bandirma.edu.tr/

- Fakültemizde eğiticilerin eğitimi programının içeriğinde öğrenci merkezli öğrenme-öğretme yaklaşımına ilişkin uygulamalar bulunmamaktadır.
- Öğrenci iş yükü kredisinin mesleki uygulamalar, değişim programları, staj ve projeler gibi uygulamalarda kullanıldığını gösteren kanıtlar Öğrenci Bilgi Sistemi ve Bologna Bilgi Sisteminde belirtilmiştir.

Kaynak / kanıt:https://obs.bandirma.edu.tr/
https://obs.bandirma.edu.tr/oibs/bologna/start.aspx?gkm

3.4 Öğrencinin Kabulü ve Gelişimi, Tanıma ve Sertifikalandırma; Kurum, öğrenci kabullerine yönelik açık kriterler belirlemeli, diploma, derece ve diğer yeterliliklerin tanınması ve sertifikalandırılması ile ilgili olarak önceden tanımlanmış ve yayımlanmış kuralları tutarlı ve kalıcı bir şekilde uygulamalıdır.

Aşağıda yer alan hususlar, ilgili ölçüte ait iç değerlendirme raporu yazımında kullanılabilir.

- Fakültemizde merkezi yerleştirmeyle gelen öğrenci grupları dışındaki öğrenci kabulleri, YÖK Yatay Geçiş Yönetmeliği, Üniversitemizin Çift Anadal Yönergesi, Yurtdışından Öğrenci Kabul Yönergesi, Özel Öğrenci Yönergesi, Muafiyet ve İntibak İşleri Yönergesi çerçevesinde yürütülmektedir.

Kaynak / kanıt:
YÖK Yatay Geçiş Yönetmeliği
Bandırma Onyedi Eylül Üniversitesi Çift Anadal Yönergesi
Bandırma Onyedi Eylül Üniversitesi Yurtdışından Öğrenci Kabul Yönergesi
Bandırma Onyedi Eylül Üniversitesi Özel Öğrenci Yönergesi
Bandırma Onyedi Eylül Üniversitesi Muafiyet ve İntibak İşleri Yönergesi
https://www.bandirma.edu.tr/tr/www/Sayfa/Goster/201

- Fakültemizde önceki "formal" öğrenmelerin tanınması süreci Bologna Bilgi Sistemi içerisinde "Önceki Öğrenmenin Tanınması" başlığı altında belirlenmiştir.

Kaynak / kanıt:
Bandırma Onyedi Eylül Üniversitesi Bologna Bilgi Sistemi
https://obs.bandirma.edu.tr/oibs/bologna/

- Fakültemizde önceki non-formal ve informal öğrenmelerin tanınması süreci Bologna Bilgi Sistemi içerisinde "Önceki Öğrenmenin Tanınması" başlığı altında belirlenmiştir.

Kaynak / kanıt:
Bandırma Onyedi Eylül Üniversitesi Bologna Bilgi Sistemi
https://obs.bandirma.edu.tr/oibs/bologna/

İlgili ölçüte ait beklenen kanıtlar aşağıda listelenmektedir:

Kuruma Ait Belgeler

▪ Fakültemizde merkezi yerleştirmeyle gelen öğrenci grupları dışındaki öğrenci kabulleri, YÖK Yatay Geçiş Yönetmeliği, Üniversitemizin Çift Anadal Yönergesi, Yurtdışından Öğrenci Kabul Yönergesi, Özel Öğrenci Yönergesi, Muafiyet ve İntibak İşleri Yönergesi çerçevesinde yürütülmektedir.
Kaynak / kanıt:
YÖK Yatay Geçiş Yönetmeliği
Bandırma Onyedi Eylül Üniversitesi Çift Anadal Yönergesi
Bandırma Onyedi Eylül Üniversitesi Yurtdışından Öğrenci Kabul Yönergesi
Bandırma Onyedi Eylül Üniversitesi Özel Öğrenci Yönergesi
Bandırma Onyedi Eylül Üniversitesi Muafiyet ve İntibak İşleri Yönergesi
https://www.bandirma.edu.tr/tr/www/Sayfa/Goster/201

▪ Fakültemizde önceki "formal" öğrenmelerin tanınması süreci Bologna Bilgi Sistemi içerisinde "Önceki Öğrenmenin Tanınması" başlığı altında belirlenmiştir.
Kaynak / kanıt: https://obs.bandirma.edu.tr/oibs/bologna/

Fakültemizde önceki non-formal ve informal öğrenmelerin tanınması süreci Bologna Bilgi Sistemi içerisinde "Önceki Öğrenmenin Tanınması" başlığı altında belirlenmiştir.
Kaynak / kanıt: https://obs.bandirma.edu.tr/oibs/bologna/

İyileştirme Kanıtları
▪ Fakültemiz öğrencilerinin akademik ve kariyer gelişimini izlemek üzere Bandırma Onyedi Eylül Üniversitesi Kariyer Geliştirme Uygulama ve Araştırma Merkezi Yönetmeliği ile tanımlı süreçler ve mevcut uygulamalar Kariyer Geliştirme Uygulama ve Araştırma Merkezi tarafından yürütülmektedir.
Kaynak / kanıt:
http://www.resmigazete.gov.tr/eskiler/2017/09/20170911-1.htm
https://kagem.bandirma.edu.tr/tr/kagem

3.5 Eğitim-Öğretim Kadrosu; Kurum, eğitim-öğretim kadrosunun işe alınması, atanması, yükseltilmesi ve ders görevlendirmesi ile ilgili tüm süreçlerde adil ve açık olmalıdır.
Aşağıda yer alan hususlar, ilgili ölçüte ait iç değerlendirme raporu yazımında kullanılabilir.
▪ Eğitim-öğretim kadrosunun mesleki gelişimlerini sürdürmek ve öğretim becerilerini iyileştirmek amacı ile, planlı ve plansız hizmet içi eğitimler düzenlenmekte, personelin bireysel olarak katılma talebinde bulunduğu dış eğitimlere katılmalarına da imkanlar dâhilinde izin verilmektedir. Öğretim Elemanlarının uygulamalara katılımı DEF.SK.4.4.1.1.2 Destek Süreçleri Kartı'nda tanımlı 2.1.1 no.lu Çalışanların Eğitimi Süreç Bileşeni doğrultusunda güvence altına alınmaktadır.
Kaynak / kanıt:
https://denizcilik.bandirma.edu.tr/tr/denizcilik/Sayfa/Goster/FORMLAR-854

DEF.SK.4.4.1.1.2 DESTEK SÜREÇLERİ KARTI
(Denizcilik Fakültesi Kalite Koordinatörlüğü'nde saklanmaktadır.)

▪ Birimdeki ders görevlendirmelerinde eğitim-öğretim kadrosunun yetkinlikleri ile ders içeriklerinin örtüşmesi Ders ve Program öğrenme çıktıları gözetilerek Bölüm Başkanı'nca sağlanır,

DEF.SK.4.4.1.1.1 Eğitim Öğretim Süreç Kartı'nda tanımlı 1.1.2 no.lu Ders Görevlendirmelerinin Yapılması Süreç Bileşeni ile güvence altına alınır.
Kaynak / kanıt:
DEF.SK.4.4.1.1.1 EĞİTİM ÖĞRETİM SÜREÇ KARTI
(Denizcilik Fakültesi Kalite Koordinatörlüğü'nde saklanmaktadır.)

- Fakültemizde eğiticinin eğitimi programı bulunmamaktadır.

İlgili ölçüte ait beklenen kanıtlar aşağıda listelenmektedir:

Kuruma Ait Belgeler

- Fakültemizde eğitim kadrosunun eğitim-öğretim performansını izlemek üzere geçerli olan (atama-yükseltme kriterleri, yönetmelik, yönerge, süreç tanımı, rehber, kılavuz vb.) süreçler 2547 sayılı Kanun'un ve Öğretim Üyeliğine Yükseltilme ve Atanma Yönetmeliği'nde tanımlandığı gibidir.

Kaynak / kanıt:
https://pdb.bandirma.edu.tr/Content/Web/Yuklemeler/Duyuru/Dosya/14/fe57cd76277d46e295d0d21ee66c5dea.pdf

- Fakültemizde dışarıdan ders vermek üzere öğretim elemanı seçimi ve davet edilme usulleri 2547 no.lu Yükseköğretim Kanunu'nun 31 ve 40/a maddelerinde tanımlandığı gibidir.

Kaynak / kanıt:
http://www.mevzuat.gov.tr/MevzuatMetin/1.5.2547.pdf

İyileştirme Kanıtları

- Fakültemizde eğitim kadrosunun eğitim-öğretim performansını takdir-tanıma ve ödüllendirmek üzere yapılan uygulama bulunmamaktadır.
- Fakültemizde eğiticilerin eğitimi programı bulunmamaktadır.

3.6 Öğrenme Kaynakları, Erişilebilirlik ve Destekler; Kurum, eğitim-öğretim faaliyetlerini yürütmek için uygun mali kaynaklara sahip olmalı ve öğrenme olanaklarının tüm öğrenciler için yeterli ve erişilebilir olmasını güvence altına almalıdır.
Aşağıda yer alan hususlar, ilgili ölçüte ait iç değerlendirme raporu yazımında kullanılabilir.

- Fakültemizde öğrencilerimizin öğrenme olanaklarının geliştirilmesi amacı ile aşağıdaki simülatör ve laboratuvarlar kurulmuştur. Buna ilave olarak Üniversitemizin merkez kütüphanesi kaynakları, merkezi bilgisayar laboratuvarları ve merkezi derslikleri, okuma ve çalışma alanları öğrencilerin kullanımına açıktır.

- Köprü üstü Gemi Kullanma Simülatörü,
- Denizde Haberleşme Simülatörü,
- Elektronik Seyir Simülatörü,
- Gemi Yapısı ve Teknik Resim Dersliği,
- Elektroteknik Laboratuvarı / Fizik – Kimya Laboratuvarı
- Seyir Laboratuvarı
- Termodinamik ve HVAC Laboratuvarı
- Makine Dairesi Simülatörü
- Hidrolik Pnömatik ve Otomatik Kontrol Laboratuvarı

- Yük Elleçleme Simülatörü
- Gemi Makineleri Laboratuvarı
- Atölye
- İleri Yangın Eğitim İstasyonu
- Can Kurtarma Araçları Kullanma Eğitim Platformu
- Yangın Eğitim Merkezi
- Denizde Kişisel Canlı Kalabilme Eğitim Havuzu
- İlkyardım Merkezi

Kaynak / kanıt:
Fiziki mekânlar.

▪ Öğrenci gelişimine yönelik sosyal, kültürel, sportif faaliyetler Üniversitemiz Sağlık Kültür ve Spor Daire Başkanlığı bünyesinde açılan öğrenci toplulukları, spor toplulukları, spor kulüpleri vasıtası ile yürütülmektedir. Söz konusu faaliyetler Sağlık Kültür ve Spor Daire Başkanlığı bütçesinden desteklenmektedir.
Kaynak / kanıt:
https://sksdb.bandirma.edu.tr/

▪ Fakültemizde öğrencilere sunulan rehberlik ve psikolojik danışmanlık hizmetleri Üniversitemiz Sağlık Kültür ve Spor Daire Başkanlığı bünyesindeki Psikolojik Danışmanlık ve Rehberlik Birimi üzerinden verilmektedir. Buna ilave olarak Fakültemizde öğrenci danışmanları öğrencilerimize DEF.SK.4.4.1.1.3 İlişki Yönetimi Süreç Kartı'nda tanımlı 3.1.1 no.lu öğrenci danışmanlığı süreç bileşenine uygun olarak rehberlik ve destek hizmetleri vermektedirler.
Kaynak / kanıt:
Bandırma Onyedi Eylül Üniversitesi Sağlık, Kültür ve Spor Daire Başkanlığı İnternet Sayfası
https://sksdb.bandirma.edu.tr/

DEF.SK.4.4.1.1.3 İLİŞKİ YÖNETİMİ SÜREÇ KARTI
(Denizcilik Fakültesi Kalite Koordinatörlüğü'nde saklanmaktadır.)

▪ Fakültemizde özel yaklaşım gerektiren öğrenciler (Mülteciler, engelli veya uluslararası öğrenciler gibi) için Üniversitemiz Rektörlüğü bünyesinde yer alan Engelli Öğrenciler Koordinatörlüğü ve Türkçe Ve Yabancı Dil Öğretimi Uygulama Ve Araştırma Merkezi üzerinden hizmet sağlanmaktadır.
Kaynak / kanıt:
Bandırma Onyedi Eylül Üniversitesi Engelli Öğrenciler Koordinatörlüğü İnternet Sayfası
https://eok.bandirma.edu.tr/tr/eok

Bandırma Onyedi Eylül Üniversitesi Türkçe Ve Yabancı Dil Öğretimi Uygulama Ve Araştırma Merkezi İnternet Sayfası
https://tomer.bandirma.edu.tr/tr/tomer

▪ Fakültemizde, Yıllık Bütçenin öğrenim kaynakları ve öğrencilere sunulan destekler açısından yüzde dağılımına Üniversitemizin ilgili Rektörlük Birimleri ilgili mevzuatı ve birimlerin toplam öğrenci sayılarını göz önünde bulundurarak karar vermektedir.
Kaynak / kanıt:
Bandırma Onyedi Eylül Üniversitesi Strateji Geliştirme Daire Başkanlığı ile İdari ve Mali İşler Daire Başkanlığı Kararları

İlgili ölçüte ait beklenen kanıtlar aşağıda listelenmektedir:

Kuruma Ait Belgeler

- Fakültemize ait bilgiler DEF.KEK.01 Kalite El Kitabında yer almaktadır.

Kaynak / kanıt: https://denizcilik.bandirma.edu.tr/tr/denizcilik/Sayfa/Goster/KALITEELKITABI-849

- Fakültemiz Öğrenci Toplulukları oluşturma, onaylama, izleme ve değerlendirme sistemi Bandırma Onyedi Eylül Üniversitesi Sağlık Kültür Spor Daire Başkanlığı Öğrenci Toplulukları Kuruluş, Genel Kurul Ve İşleyiş Yönergesi'ne uygun olarak Üniversitemizin Sağlık, Kültür ve Spor Daire Başkanlığı tarafından yürütülmektedir.

Kaynak / kanıt: https://sksdb.bandirma.edu.tr/
https://sksdb.bandirma.edu.tr/Content/Web/Yuklemeler/DosyaYoneticisi/316/files/%C3%96%C4%9ERENC%C4%B0%20TOPLULUK%20Y%C3%96NERGES%C4%B0(1).pdf

- Fakültemizde öğrencilere yönelik hizmet giderlerinin bütçedeki dağılımı ilgili mevzuata uygun olarak Üniversitemizin Sağlık, Kültür ve Spor Daire Başkanlığı tarafından yapılmaktadır.

Kaynak / kanıt: https://sksdb.bandirma.edu.tr/

- Fakültemizde öğrencilere sunulan hizmetlerle ilgili öğrenci geri bildirim aracı olarak öğrenci memnuniyet anketleri ilk kez 2019 yılında kullanılacaktır.

Kaynak / kanıt: https://denizcilik.bandirma.edu.tr/tr/denizcilik/Sayfa/Goster/FORMLAR-854

İyileştirme Kanıtları

- Fakültemizde özel yaklaşım gerektiren öğrenciler (Mülteciler, engelli veya uluslararası öğrenciler gibi) için Üniversitemiz Rektörlüğü bünyesinde yer alan Engelli Öğrenciler Koordinatörlüğü ve Türkçe Ve Yabancı Dil Öğretimi Uygulama Ve Araştırma Merkezi üzerinden hizmet sağlanmaktadır.

Kaynak / kanıt:
Bandırma Onyedi Eylül Üniversitesi Engelli Öğrenciler Koordinatörlüğü İnternet Sayfası
https://eok.bandirma.edu.tr/tr/eok

- Fakültemizde Öğrenci Topluluklarının yıl içerisindeki faaliyetlerinin değerlendirilmesi Bandırma Onyedi Eylül Üniversitesi Sağlık Kültür Spor Daire Başkanlığı Öğrenci Toplulukları Kuruluş, Genel Kurul Ve İşleyiş Yönergesi'ne uygun olarak Üniversitemizin Sağlık, Kültür ve Spor Daire Başkanlığı tarafından yürütülmektedir.

Kaynak / kanıt: https://sksdb.bandirma.edu.tr/
https://sksdb.bandirma.edu.tr/Content/Web/Yuklemeler/DosyaYoneticisi/316/files/%C3%96%C4%9ERENC%C4%B0%20TOPLULUK%20Y%C3%96NERGES%C4%B0(1).pdf

- Yıl içerisinde öğrencilere yönelik yıllık sportif, kültürel, sosyal faaliyetlerin listesi (türü, konusu, katılımcı sayısı vb. bilgilerle) Üniversitemiz Sağlık Kültür ve Spor Daire Başkanlığı internet sitesinde ilan edilmektedir.

Kaynak / kanıt: https://sksdb.bandirma.edu.tr/

- Fakültemizde öğrencilere sunulan hizmetlerle ilgili öğrenci geri bildirim aracı olarak SKS tarafından yıllık faaliyet raporu istenmektedir.

Kaynak / kanıt: https://sksdb.bandirma.edu.tr/

4. ARAŞTIRMA, GELİŞTİRME ve TOPLUMSAL KATKI

Kurumun araştırma sürecinin değerlendirmesinin yapılması beklenmektedir. Araştırma süreci kurumun sürekli gelişim odağı ile hedeflerinin ve bu hedeflerin kimler tarafından gerçekleştirileceğinin belirlendiği, araştırma faaliyetlerinin gerçekleştirildiği, hedeflerin nitelik ve nicelik olarak izlenerek değerlendirildiği ve ulaşılan sonuçların kontrol edilerek ihtiyaç duyulan iyileştirmelerin yapıldığı bir süreç olarak ele alınmalıdır.

4.1 Kurumun Araştırma Stratejisi ve Hedefleri; Kurum, stratejik planı çerçevesinde belirlenen akademik öncelikleriyle uyumlu, değer üretebilen ve toplumsal faydaya dönüştürülebilen araştırma ve geliştirme faaliyetlerini teşvik etmelidir.
Aşağıda yer alan hususlar, ilgili ölçüte ait iç değerlendirme raporu yazımında kullanılabilir.

- Fakültemizin araştırma stratejisi ve hedefleri Denizcilik Fakültesi 2018 – 2023 Stratejik Planı ve DEF.SK.4.4.1.1.4 Ar – Ge Süreç Kartı'nda tanımlanmıştır.

Kaynak / kanıt:
Denizcilik Fakültesi 2018 – 2023 Stratejik Planı
https://denizcilik.bandirma.edu.tr/tr/denizcilik/Sayfa/Goster/1594

DEF.SK.4.4.1.1.4 AR – GE SÜREÇ KARTI
(Denizcilik Fakültesi Kalite Koordinatörlüğü'nde saklanmaktadır.)

- Fakültemizde öğretim elemanlarımız, katıldıkları / yürüttükleri araştırma – geliştirme süreçlerinden edindikleri bilgi ve tecrübeleri ders planında yer alan zorunlu ve seçimlik dersler vasıtası ile öğrencilerle paylaşmaktadır.

- Ders planlarımızda yer alan bitirme projesi derslerinde öğrencileri araştırma – geliştirmeye teşvik edici proje konularının belirlenmesi, derslerde öğrencilere verilen ödevler ile öğrenciler araştırma – geliştirmeye teşvik edilmesi, lisansüstü çalışmalarda tez konularının araştırma projelerine dayandırılması, politik olarak benimsenmiştir.

Kaynak / kanıt:
Denizcilik İşletmeleri Yönetimi Bölümü Ders Planı
https://denizcilik.bandirma.edu.tr/tr/diy/Sayfa/Goster/524

- Fakültemiz, araştırma geliştirme süreçleri ile toplumsal katkı süreçlerinin bütünleştirilmesini misyon, vizyon ve kalite politikası bağlamında ortaya koymuştur. Bu alanlarda izlenen politikalar, DEF.F.013 Kalite Politikası Formunda aşağıdaki ifadelerle tanımlanmıştır.
- "Bütün paydaşlarımızla (akademik ve idari personel, öğrenciler, veliler, mezunlar, iş dünyası, sivil toplum kuruluşları, Bandırma halkı vb.) uyumlu, onların beklentilerini karşılayan ve memnuniyetlerini ön plana alarak çalışmalarımızı sürdürürken, bu memnuniyet ve sadakati arttırmaya yönelik düzenli ölçümler yapmak ve çözümler üretmek"

- "İçinde bulunacağımız çeşitli projeler ve etkinlikler aracılığıyla Fakültemizin çevresi ile ilişkilerini güçlendirmek ve toplumsal sosyal sorumluluklarını yerine getirmek"

Kaynak / kanıt:
Denizcilik Fakültesi Misyonu
https://denizcilik.bandirma.edu.tr/tr/denizcilik/Sayfa/Goster/24

Denizcilik Fakültesi Vizyonu
https://denizcilik.bandirma.edu.tr/tr/denizcilik/Sayfa/Goster/24

DEF.KEK.01 Kalite El Kitabı
https://denizcilik.bandirma.edu.tr/tr/denizcilik/Sayfa/Goster/KALITEELKITABI-849

Denizcilik Fakültesi Kalite Politikası
https://denizcilik.bandirma.edu.tr/tr/denizcilik/Sayfa/Goster/847

Yerel/bölgesel/ulusal kalkınma hedeflerinin, Fakültemiz araştırma ve geliştirme stratejilerine etkisi Denizcilik Fakültesi 2018 – 2023 Stratejik Planı aracılığı ile yansıtılmaktadır.
Kaynak / kanıt:
Denizcilik Fakültesi 2018 – 2023 Stratejik Planı
https://denizcilik.bandirma.edu.tr/tr/denizcilik/Sayfa/Goster/1594

- Yapılan araştırmaların sosyo-ekonomik kültürel dokuya katkısı ölçülmemektedir.

İlgili ölçüte ait beklenen kanıtlar aşağıda listelenmektedir:

Kuruma Ait Belgeler

- Fakültemizin araştırma-geliştirme politikası ve stratejik amaçları Stratejik Plan ve DEF.SK.4.4.1.1.5 Ar – Ge Süreç Kartı'nda belirtildiği gibidir.

Kaynak /kanıt:
https://denizcilik.bandirma.edu.tr/tr/denizcilik/Sayfa/Goster/1594

DEF.SK.4.4.1.1.5 AR – GE SÜREÇ KARTI
(Denizcilik Fakültesi Kalite Koordinatörlüğü'nde saklıdır.)

- Üniversite'nin öncelikli alanı Akıllı Ulaşım Sistemleri'dir.

Kaynak / kanıt: https://bausmer.bandirma.edu.tr/tr/bausmer/Sayfa/Goster/1137

- Fakültemizde Araştırma-Geliştirme süreçlerinin yönetimi ve organizasyonel yapıdaki yeri DEF.4.4.1.1.5 Ar – Ge Süreç Kartı'nda yer almaktadır.

Kaynak / kanıt:
DEF.4.4.1.1.5 AR – GE SÜREÇ KARTI
(Denizcilik Fakültesi Kalite Koordinatörlüğü'nde saklanmaktadır.)

- Fakültemizde toplumsal katkıya yönelik öğrenci topluluğu faaliyetleri düzenlenmiştir.

- Fakültemizde araştırma ve geliştirme için gerekli kaynakların planlanmasında Üniversitemiz BAP birimi ile işbirliği ve koordinasyon içinde çalışılmaktadır. Ayrıca Denizcilik Fakültesi Kalite El Kitabı'nda belirtildiği üzere tüm projeler geliştirme adı altında ilgili taraflarımızla, yasal mevzuat çerçevesinde (AB uyum programları, Kalkınma Ajansları, TÜBİTAK, KOSGEB gibi fon sağlayıcı kuruluşların katkıları ile) planlanmakta ve DEF.SK.4.4.1.1.5 no.lu "AR-GE Süreç Kartı"nda tanımlanan faaliyetler gerçekleştirilmektedir. Araştırmacıların araştırmalarına fon bulmalarını kolaylaştırmak için Proje Döngüsü Yönetimi (PCM) eğitimleri verilmektedir.

Kaynak / kanıt:
Bandırma Onyedi Eylül Üniversitesi BAP Birimi
http://bap.bandirma.edu.tr/

DEF.KEK.01 KALİTE EL KİTABI
https://denizcilik.bandirma.edu.tr/tr/denizcilik/Sayfa/Goster/KALITEELKITABI-849

DEF.SK.4.4.1.1.5 AR – GE SÜREÇ KARTI
(Denizcilik Fakültesi Kalite Koordinatörlüğü'nde saklanmaktadır.)

İyileştirme Kanıtları

- Fakültemizde araştırma-geliştirme politikasını ve stratejik amaçlarını uyguladığına dair uygulamalar/kanıtlar yıllık faaliyet raporlarında yer almaktadır.

Kaynak / kanıt: https://denizcilik.bandirma.edu.tr/tr/denizcilik/Sayfa/Goster/1395

- Fakültemizde Lisans ve lisansüstü eğitim-öğretim faaliyetlerinde araştırma politikasının uygulandığına dair kanıtlar ders planlarında yer almaktadır.

Kaynak / kanıt: https://denizcilik.bandirma.edu.tr/tr/diy/Sayfa/Goster/524

- Fakültemizde Toplumsal katkı süreçlerinde iyileştirme çalışmalarının sonuçlarını gösteren veriler (ör. demografik veriler, işgücü piyasası) yıllık faaliyet raporlarında yer almaktadır.

Kaynak / kanıt: https://denizcilik.bandirma.edu.tr/tr/denizcilik/Sayfa/Goster/1395

- Öğrencilerin araştırma faaliyetlerine aktif katılımını gösteren kanıt bulunmamaktadır.

4.2 Kurumun Araştırma Kaynakları; Kurum, araştırma ve geliştirme faaliyetleri için fiziki altyapı ve mali kaynaklar oluşturmalı ve bunların etkin şekilde kullanımına yönelik politikalara ve stratejilere sahip olmalıdır. (Kurumun araştırma politikaları, iç ve dış paydaşlarla işbirliğini ve kurum dışı fonlardan yararlanmayı teşvik etmelidir.)

Aşağıda yer alan hususlar, ilgili ölçüte ait iç değerlendirme raporu yazımında kullanılabilir.

- Fakültemizde araştırma ve geliştirme için gerekli kaynakların planlanmasında Üniversitemiz BAP birimi ile işbirliği ve koordinasyon içinde çalışılmaktadır. Ayrıca Denizcilik Fakültesi Kalite El Kitabı'nda belirtildiği üzere tüm projeler geliştirme adı altında ilgili taraflarımızla, yasal mevzuat çerçevesinde (AB uyum programları, Kalkınma Ajansları, TÜBİTAK, KOSGEB gibi fon sağlayıcı kuruluşların katkıları ile) planlanmakta ve DEF.SK.4.4.1.1.5 no.lu "AR-GE Süreç Kartı"nda

tanımlanan faaliyetler gerçekleştirilmektedir. Araştırmacıların araştırmalarına fon bulmalarını kolaylaştırmak için Proje Döngüsü Yönetimi (PCM) eğitimleri verilmektedir.
Kaynak / kanıt:
Bandırma Onyedi Eylül Üniversitesi BAP Birimi
http://bap.bandirma.edu.tr/

DEF.KEK.01 KALİTE EL KİTABI
https://denizcilik.bandirma.edu.tr/tr/denizcilik/Sayfa/Goster/KALITEELKITABI-849

DEF.SK.4.4.1.1.5 AR – GE SÜREÇ KARTI
(Denizcilik Fakültesi Kalite Koordinatörlüğü'nde saklanmaktadır.)

- Birim araştırma-geliştirme faaliyetlerine paydaşların katılımı proje ortaklığı şeklinde sağlanmakta, bu katılımın sürekliliği DEF.KEK.01 Kalite El Kitabı ve DEF.SK.4.4.1.1.5 Ar – Ge Süreç Kartı ile sağlanmaktadır.

Kaynak / kanıt:
DEF.KEK.01 KALİTE EL KİTABI
https://denizcilik.bandirma.edu.tr/tr/denizcilik/Sayfa/Goster/KALITEELKITABI-849

DEF.SK.4.4.1.1.5 AR – GE SÜREÇ KARTI
(Denizcilik Fakültesi Kalite Koordinatörlüğü'nde saklanmaktadır.)

- Fakültemizin araştırma-geliştirme faaliyetlerinin sonuçları faaliyet raporları ile izlenmektedir. Bu sonuçlar KYS kapsamında sürekli iyileştirme için kullanılmaktadır.

Kaynak / kanıt:
Denizcilik Fakültesi Faaliyet Raporları
https://denizcilik.bandirma.edu.tr/tr/denizcilik/Sayfa/Goster/1395

- Fakültemiz, araştırmacıları araştırma çalışmaları için üniversite dışı fonlamaların miktarını arttırmaya yönelik olarak AB uyum programları, Kalkınma Ajansları, TÜBİTAK, KOSGEB gibi fon sağlayıcı kuruluşlar ile işbirliğine teşvik etmektedir.

Kaynak / kanıt:
DEF.KEK.01 KALİTE EL KİTABI
https://denizcilik.bandirma.edu.tr/tr/denizcilik/Sayfa/Goster/KALITEELKITABI-849

DEF.SK.4.4.1.1.5 AR – GE SÜREÇ KARTI
(Denizcilik Fakültesi Kalite Koordinatörlüğü'nde saklanmaktadır.)

- Fakültemizde, birim dışı fonları kullanmaları için araştırmacıları teşvik etmek üzere Proje Döngüsü Yönetimi Eğitimleri verilmiştir.

Kaynak / kanıt:
DEF.F.018 EĞİTİM KATILIM FORMU
https://denizcilik.bandirma.edu.tr/tr/denizcilik/Sayfa/Goster/FORMLAR-854
(Dolu hali Denizcilik Fakültesi Kalite Koordinatörlüğü'nde saklanmaktadır.)

DEF.F.014 EĞİTİM ETKİNLİK DEĞERLENDİRME FORMU
https://denizcilik.bandirma.edu.tr/tr/denizcilik/Sayfa/Goster/FORMLAR-854
(Dolu hali Denizcilik Fakültesi Kalite Koordinatörlüğü'nde saklanmaktadır.)

İlgili ölçüte ait beklenen kanıtlar aşağıda listelenmektedir:

Kuruma Ait Belgeler

▪ Fakültemizde öğrencilerimizin öğrenme olanaklarının geliştirilmesi amacı ile aşağıdaki simülatör ve laboratuvarlar kurulmuştur. Buna ilave olarak Üniversitemizin merkez kütüphanesi kaynakları, merkezi bilgisayar laboratuvarları ve merkezi derslikleri, okuma ve çalışma alanları öğrencilerin kullanımına açıktır.

1. Köprü üstü Gemi Kullanma Simülatörü,
2. Denizde Haberleşme Simülatörü,
3. Elektronik Seyir Simülatörü,
4. Gemi Yapısı ve Teknik Resim Dersliği,
5. Elektroteknik Laboratuvarı / Fizik – Kimya Laboratuvarı
6. Seyir Laboratuvarı
7. Termodinamik ve HVAC Laboratuvarı
8. Makine Dairesi Simülatörü
9. Hidrolik Pnömatik ve Otomatik Kontrol Laboratuvarı
10. Yük Elleçleme Simülatörü
11. Gemi Makineleri Laboratuvarı
12. Atölye
13. İleri Yangın Eğitim İstasyonu
14. Can Kurtarma Araçları Kullanma Eğitim Platformu
15. Yangın Eğitim Merkezi
16. Denizde Kişisel Canlı Kalabilme Eğitim Havuzu
17. İlkyardım Merkezi

▪ Fakültemizde araştırma ve geliştirme için gerekli kaynakların planlanmasında Üniversitemiz BAP birimi ile işbirliği ve koordinasyon içinde çalışılmaktadır. Ayrıca Denizcilik Fakültesi Kalite El Kitabı'nda belirtildiği üzere tüm projeler geliştirme adı altında ilgili taraflarımızla, yasal mevzuat çerçevesinde (AB uyum programları, Kalkınma Ajansları, TÜBİTAK, KOSGEB gibi fon sağlayıcı kuruluşların katkıları ile) planlanmakta ve DEF.SK.4.4.1.1.5 no.lu "AR-GE Süreç Kartı"nda tanımlanan faaliyetler gerçekleştirilmektedir.
Kaynak / kanıt:
Bandırma Onyedi Eylül Üniversitesi BAP Birimi
http://bap.bandirma.edu.tr/

DEF.KEK.01 KALİTE EL KİTABI
https://denizcilik.bandirma.edu.tr/tr/denizcilik/Sayfa/Goster/KALITEELKITABI-849

DEF.SK.4.4.1.1.5 AR – GE SÜREÇ KARTI
(Denizcilik Fakültesi Kalite Koordinatörlüğü'nde saklanmaktadır.)

- Araştırma-Geliştirmede kurumsal yetkinlik alanları (sahip olunan uzmanlıklar, proje alanları, patent alanları, vb.) Denizcilik Fakültesi 2018 – 2023 Stratejik Planı'nda tanımlanmıştır.

Kaynak / kanıt: https://denizcilik.bandirma.edu.tr/tr/denizcilik/Sayfa/Goster/1594

- Birim araştırma-geliştirme faaliyetlerine paydaşların katılımı proje ortaklığı şeklinde sağlanmakta, bu katılımın sürekliliği DEF.KEK.01 Kalite El Kitabı ve DEF.SK.4.4.1.1.5 Ar – Ge Süreç Kartı ile sağlanmaktadır.

Kaynak / kanıt:
DEF.KEK.01 KALİTE EL KİTABI
https://denizcilik.bandirma.edu.tr/tr/denizcilik/Sayfa/Goster/KALITEELKITABI-849

DEF.SK.4.4.1.1.5 AR – GE SÜREÇ KARTI
(Denizcilik Fakültesi Kalite Koordinatörlüğü'nde saklanmaktadır.)

İyileştirme Kanıtları

- Fakültemize son üç yılda yapılan dış fon aktarımına ait değişimlere dair veriler henüz oluşmamıştır.
- Fakültemizde Kurum dışı fonları kullanmaları için araştırmacıları teşvik etmek üzere Proje Döngüsü Yönetimi (PCM) eğitimi düzenlenmiştir.

Kaynak / kanıt:
DEF.F.014 EĞİTİM ETKİNLİĞİ DEĞERLENDİRME FORMU
DEF.F.018 EĞİTİM KATILIM FORMU
İlgili formlar Denizcilik Fakültesi Kalite Koordinatörlüğü tarafından saklanmaktadır.

- Fakültemiz, araştırma ve geliştirme faaliyetleri için gerekli fiziki altyapısını tamamlamıştır yukarıda mezkûr 3.6 maddesinde sıralandığı şekliyle tamamlamıştır.

4.3 Kurumun Araştırma Kadrosu; Kurum, araştırmacıların işe alınması, atanması ve yükseltilmesi ile ilgili tüm süreçlerde adil ve açık olmalıdır.

Aşağıda yer alan hususlar, ilgili ölçüte ait iç değerlendirme raporu yazımında kullanılabilir.

- Fakültemizde araştırma kadrosunun beklenen araştırma yetkinliklerine ilişkin tanımlı süreçler 2547 sayılı Kanuna uygundur.

Kaynak / kanıt:
http://www.mevzuat.gov.tr/MevzuatMetin/1.5.2547.pdf

- Fakültemizde araştırma kadrosunun yetkinliklerinin arttırılmasının artırılması için hizmet içi eğitimler yapılmıştır ve planlanmaktadır.

Kaynak / kanıt:
DEF.F.018 EĞİTİM KATILIM FORMU
DEF.F.016 YILLIK EĞİTİM PLANI FORMU
https://denizcilik.bandirma.edu.tr/tr/denizcilik/Sayfa/Goster/FORMLAR-854
(Denizcilik Fakültesi Kalite Koordinatörlüğü'nde saklanmaktadır.)

- Fakültemizde araştırma kadrosunun yetkinliklerinin izlenmesi ve değerlendirilmesi yıllık faaliyet raporları üzerinden yapılmaktadır.

Kaynak / kanıt: *https://denizcilik.bandirma.edu.tr/tr/denizcilik/Sayfa/Goster/1395*

- Fakültemizde araştırma kadrosunun atanması ve yükseltilmesi süreçlerinde kurumun araştırma-geliştirme hedefleri ile uyumlu adil ve açık yaklaşımlar 2018-2023 Stratejik Planı'nda öngörülmüştür.

Kaynak / kanıt: https://denizcilik.bandirma.edu.tr/tr/denizcilik/Sayfa/Goster/1594

İlgili ölçüte ait beklenen kanıtlar aşağıda listelenmektedir:

Kuruma Ait Belgeler

- Fakültemizin AR-GE hedefleri ile Öğretim Üyeliğine yükseltilme ve atanma ölçütleri ilişkisi Stratejik Plan'da yer alan veriler üzerinden kurulabilir.

Kaynak / kanıt: https://denizcilik.bandirma.edu.tr/tr/denizcilik/Sayfa/Goster/1594

- Fakültemizde akademik personelin araştırma-geliştirme performansını izlemek üzere geçerli olan tanımlı süreçler stratejik planda ve faaliyet raporlarında belirtilmektedir.

Kaynak / kanıt: https://denizcilik.bandirma.edu.tr/tr/denizcilik/Sayfa/Goster/1395
https://denizcilik.bandirma.edu.tr/tr/denizcilik/Sayfa/Goster/1594

İyileştirme Kanıtları

- Fakültemizde akademik personelin araştırma-geliştirme performansını takdir-tanıma ve ödüllendirmek üzere yapılan uygulama bulunmamaktadır
- Fakültemizde akademik personelin araştırma-geliştirme yetkinliğini geliştirmek üzere yapılan eğitimler (programı, veriliş yöntemi, katılım bilgileri vb.) Eğitim Etkinliği Değerlendirme ve Eğitim Katılım Formu üzerinden izlenmektedir.

Kaynak / kanıt:
DEF.F.018 EĞİTİM KATILIM FORMU
DEF.F.014 EĞİTİM ETKİNLİK DEĞERLENDİRME FORMU
https://denizcilik.bandirma.edu.tr/tr/denizcilik/Sayfa/Goster/FORMLAR-854

4.4 Kurumun Araştırma Performansının İzlenmesi ve İyileştirilmesi; Kurum, araştırma ve geliştirme faaliyetlerini verilere dayalı ve periyodik olarak ölçmeli, değerlendirmeli ve sonuçlarını yayımlamalıdır. Elde edilen bulgular, kurumun araştırma ve geliştirme performansının periyodik olarak gözden geçirilmesi ve iyileştirilmesi için kullanılmalıdır.
Aşağıda yer alan hususlar, ilgili ölçüte ait iç değerlendirme raporu yazımında kullanılabilir.

- Fakültemizin araştırma ve geliştirme faaliyetlerine ilişkin etkililik düzeyi/performansının ölçülmesi ve değerlendirilmesi Stratejik Plan ve yıllık faaliyet raporları üzerinden yapılmaktadır.

Kaynak / kanıt: https://denizcilik.bandirma.edu.tr/tr/denizcilik/Sayfa/Goster/1395
https://denizcilik.bandirma.edu.tr/tr/denizcilik/Sayfa/Goster/1594

- Fakültemizin, araştırma hedeflerine ulaşabilmesi için faaliyetlerini gözden geçirmek üzere yıllık faaliyet raporlarıve iyileştirmek üzere DEF.PR.01 Yönetimin Gözden Geçirme Prosedürü ve DEF.PR.05 Sürekli İyileştirme Prosedürü kullanılmaktadır.

Kaynak / kanıt: https://denizcilik.bandirma.edu.tr/tr/denizcilik/Sayfa/Goster/1395

https://denizcilik.bandirma.edu.tr/tr/denizcilik/Sayfa/Goster/PROSEDURLER-850

- Fakültemizde araştırma faaliyetlerine yönelik olarak yapılan değerlendirme sonuçları Fakültemizin internet sayfasında yayınlanan yıllık faaliyet raporları yoluyla kamuoyu ve paydaşlarla paylaşılmaktadır.

Kaynak / kanıt: https://denizcilik.bandirma.edu.tr/tr/denizcilik/Sayfa/Goster/1395

- Fakültemizin bölge, ülke ve dünya ekonomisine katkısı ölçülmemektedir.

İlgili ölçüte ait beklenen kanıtlar aşağıda listelenmektedir:

Kuruma Ait Belgeler

- Fakültemiz, araştırma-geliştirme hedeflerine ulaşıp ulaşmadığını izlemek üzere faaliyet raporlarını ve 2018 -2023 Stratejik Planı'nı kullanmaktadır.

Kaynak / kanıt: https://denizcilik.bandirma.edu.tr/tr/denizcilik/Sayfa/Goster/1395
https://denizcilik.bandirma.edu.tr/tr/denizcilik/Sayfa/Goster/1594

- Fakültemizde birimlerin araştırma-geliştirme süreçleri yıllık özdeğerlendirme raporu ile izlenmemektedir.
- Fakültemizde Merkezlerin ve laboratuvarların araştırma-geliştirme faaliyetleri yıllık özdeğerlendirme raporu ile izlenmemektedir.
- Fakültemizde Araştırma-Geliştirme faaliyetleri ve projelerle ilgili paydaş geri bildirimleri ilk kez 2019 yılında gerçekleştirilecek olan ilgili taraf anketleri ile alınacaktır.

Kaynak / kanıt: https://denizcilik.bandirma.edu.tr/tr/denizcilik/Sayfa/Goster/FORMLAR-854

İyileştirme Kanıtları

- Fakültemizde birimlerin araştırma-geliştirme süreçleri yıllık özdeğerlendirmelerinden hareketle yapılan iyileştirmeler mevcut değildir.
- Fakültemizde araştırma performansının iyileştirilmesine ilişkin kanıtlar (altyapı, insan kaynağı, fon kaynaklarının kullanımı, üniversite-sanayi işbirliği vb. uygulamalar) yukarıda 3.6 maddesinde belirtilen fiziki altyapı imkanları tesis edilmiştir.
- Kurumun araştırma-geliştirme performansını izleyen kanıtlar (Ranking sistemleri-QS, Times Higher Education URAP, Girişimci ve Yenilikçi Üniversite Endeksi vb. göstergeler) Üniversitemiz düzeyinde izlenmektedir.

5. YÖNETİM SİSTEMİ

Kurumun yönetişim/organizasyonel süreçleri ve faaliyetlerinin neler olduğunun anlatılması ve buna ilişkin değerlendirmenin yapılması beklenmektedir.

5.1 Yönetim ve İdari Birimlerin Yapısı; Kurum, stratejik hedeflerine ulaşmayı nitelik ve nicelik olarak güvence altına alan yönetsel ve idari yapılanmaya sahip olmalıdır. Yönetim kadrosu gerekli yapıcı liderliği üstlenebilmeli, idari kadrolar gerekli yetkinliğe sahip olmalıdır.

Aşağıda yer alan hususlar, ilgili ölçüte ait iç değerlendirme raporu yazımında kullanılabilir.

- Fakültemizin, eğitim-öğretim, araştırma-geliştirme, toplumsal katkı süreçlerinin yönetimi dâhil olmak üzere yönetim ve idari faaliyetleri Kalite El Kitabı'nda belirtildiği üzere ilgili yasal şartlar,

ilgili standart şartları, akreditasyon ve belgelendirme kurum ve kuruluşlarının şartları, öğrenciler, akademik ve idari personel ve diğer ilgili tarafların şartları ve kurum kültürü şartları göz önünde bulundurularak gerçekleştirilmektedir.
Kaynak / kanıt:
DEF.KEK.01 KALİTE EL KİTABI
https://denizcilik.bandirma.edu.tr/tr/denizcilik/Sayfa/Goster/KALITEELKITABI-849

- İç kontrol eylem planı DEF.KEK.01 Kalite El Kitabı, DEF.PR.01 Yönetimin Gözden Geçirmesi Prosedürü ve DEF.PR.02 İç Tetkik Prosedürü' ne göre yapılmakta ve yürütülmektedir.

Kaynak / kanıt:
DEF.KEK.01 KALİTE EL KİTABI
https://denizcilik.bandirma.edu.tr/tr/denizcilik/Sayfa/Goster/KALITEELKITABI-849

DEF.PR.01 YÖNETİMİN GÖZDEN GEÇİRMESİ PROSEDÜRÜ
https://denizcilik.bandirma.edu.tr/tr/denizcilik/Sayfa/Goster/PROSEDURLER-850

DEF.PR.02 İÇ TETKİK PROSEDÜRÜ
https://denizcilik.bandirma.edu.tr/tr/denizcilik/Sayfa/Goster/PROSEDURLER-850

İlgili ölçüte ait beklenen kanıtlar aşağıda listelenmektedir:

Kuruma Ait Belgeler

- Fakültemizin yönetim ve idari alanlarla ilgili politikası ve stratejik hedefleri Kalite Politikası Formu, Kalite El Kitabı ve Stratejik Planı'nda tanımlanmıştır.

Kaynak / kanıt:
https://denizcilik.bandirma.edu.tr/tr/denizcilik/Sayfa/Goster/KALITEELKITABI-849
https://denizcilik.bandirma.edu.tr/tr/denizcilik/Sayfa/Goster/1594
https://denizcilik.bandirma.edu.tr/tr/denizcilik/Sayfa/Goster/847

- Fakültemizin yönetsel ve idari yapılanma şemasına aşağıdaki linkten ulaşılabilir.

Kaynak / kanıt:
https://denizcilik.bandirma.edu.tr/tr/denizcilik/Sayfa/Goster/268

- Fakültemizde iç kontrol eylem planı DEF.PR.02 İç Tetkik Prosedürü çerçevesinde yürütülmektedir.

Kaynak / kanıt:
https://denizcilik.bandirma.edu.tr/tr/denizcilik/Sayfa/Goster/PROSEDURLER-850

- İdari personelin işe alımları Üniversitemiz Personel Daire Başkanlığı tarafından ilgili mevzuat çerçevesinde yürütülmektedir.

Kaynak / kanıt:
https://pdb.bandirma.edu.tr/tr/pdb

- Birim yöneticilerinin liderlik özellikleri DEF.F.012 Liderler Formu üzerinden ölçmekte ve izlemektedir. Bu yetkinliklerin geliştirilmesi için hizmet içi eğitimler planlanmaktadır.

Kaynak / kanıt:
DEF.F.012 LİDERLER FORMU
https://denizcilik.bandirma.edu.tr/tr/denizcilik/Sayfa/Goster/FORMLAR-854

- Fakültemizde tüm süreçlerin yönetimi ve iş akışları DEF.KEK.01 Kalite El Kitabı ve DEF.SK.4.4.1.1 no.lu Süreç kartları çerçevesinde gerçekleştirilmektedir.

Kaynak / kanıt:
https://denizcilik.bandirma.edu.tr/tr/denizcilik/Sayfa/Goster/KALITEELKITABI-849
DEF.SK.4.4.1.1 no.lu Süreç kartları
(Denizcilik Fakültesi Kalite Koordinatörlüğü'nde saklanmaktadır.)

İyileştirme Kanıtları

- Fakültemizde yönetim ve idari alanlarla ilgili politikasını ve stratejik amaçlarına ulaştığına dair kanıtlar Yönetim Gözden Geçirmesi Raporu ve Performans raporlarıdır.

Kaynak / kanıt:
https://denizcilik.bandirma.edu.tr/tr/denizcilik/Sayfa/Goster/FORMLAR-854
(Raporların dolu hali Denizcilik Fakültesi Kalite Koordinatörlüğü'nde saklanmaktadır.)

5.2 Kaynakların Yönetimi; Kurum; insan kaynakları, mali kaynakları ile taşınır ve taşınmaz kaynaklarının tümünü etkin ve verimli kullandığını güvence altına almak üzere bir yönetim sistemine sahip olmalıdır (ilan edilmiş yönetim sistemi belgesi).

Aşağıda yer alan hususlar, ilgili ölçüte ait iç değerlendirme raporu yazımında kullanılabilir.

- İnsan kaynaklarının yönetimi ve etkinliği
- Kurumun işe alınan/atanan personelinin (alındığı alanla ilgili olarak) gerekli yetkinliğe sahip olması
- Kurumun işe alınan/atanan personelinin eğitim ve liyakatlerinin üstlendikleri görevlerle uyumunun sağlanması
- Mali kaynakların yönetimi ve etkinliği
- Taşınır ve taşınmaz kaynakların yönetimi ve etkinliği

İlgili ölçüte ait beklenen kanıtlar aşağıda listelenmektedir:

Kuruma Ait Belgeler

- İnsan kaynaklarının yönetimi Fakültemizin 2018 – 2023 stratejik planı ve güncel kurumsal ihtiyaçlar doğrultusunda gerçekleştirilir. Akademik personele ilişkin insan kaynakları yönetimi etkin şekilde yürütülmektedir; ancak idari personel temini konusunda sıkıntı yaşanmaktadır.

Kaynak / kanıt:
Denizcilik Fakültesi 2018 – 2023 Stratejik Planı
https://denizcilik.bandirma.edu.tr/tr/denizcilik/Sayfa/Goster/1594

- Mali kaynakların yönetimi Üniversitemiz Bütçesi dâhilinde, Üniversitemiz İdari ve Mali İşler Daire Başkanlığı ve Strateji Geliştirme Daire Başkanlığı üzerinden gerçekleştirilmektedir.

Kaynak / kanıt:
Bandırma Onyedi Eylül Üniversitesi İdari ve Mali İşler Daire Başkanlığı ve Strateji Geliştirme Daire Başkanlıklarının Bütçe ve Bütçe kullanımına ilişkin Kararları

- Fakültemiz, işe alınan/atanan personelinin (alındığı alanla ilgili olarak) gerekli yetkinliğe sahip olmasını Üniversitemiz Personel Daire Başkanlığı aracılığı ile ilgili kanunlar, yönetmelikler, yönergeler, usul ve esaslar, genelgeler, tamimler, kılavuzlar / yardımcı dokümanlar ve ilanda belirtilen şartlar ile güvence altına alınmaktadır.

Kaynak / kanıt:
Bandırma Onyedi Eylül Üniversitesi Personel Daire Başkanlığı İnternet Sayfası
https://pdb.bandirma.edu.tr/tr/pdb

- Fakültemizde taşınır ve taşınmaz kaynakların yönetimi T.C. Hazine ve Maliye Bakanlığı'nın ilgili mevzuatı ve Taşınır Kayıt ve Yönetim Sistemi (TKYS) ve Üniversitemiz Strateji Geliştirme Daire Başkanlığı'nın ilgili talimatları doğrultusunda gerçekleştirilmektedir.

Kaynak / kanıt:
T.C. Hazine ve Maliye Bakanlığı İnternet Sayfası
https://www.hmb.gov.tr/

Taşınır Kayıt ve Yönetim Sistemi (TKYS)
https://www.kbs.gov.tr/TMYS/gen/login.htm

Üniversitemiz Strateji Geliştirme Daire Başkanlığı'nın ilgili talimatları

- Fakültemizin idari personelinin performanslarının değerlendirilmesinde kullanılan sistem ve tanımlı süreçlere Üniversitemizin Personel Daire Başkanlığı üzerinden ulaşılabilir.

Kaynak / kanıt:
https://pdb.bandirma.edu.tr/tr/pdb

İyileştirme Kanıtları

- Fakültemizde insan kaynakları politikası ve hedefleri doğrultusunda yapılan uygulamalar Stratejik Plan üzerinden izlenmektedir.

Kaynak / kanıt:
https://denizcilik.bandirma.edu.tr/tr/denizcilik/Sayfa/Goster/1594

- Fakültemizin idari personelinin performanslarına ilişkin iyileştirmelere Üniversitemizin Personel Daire Başkanlığı üzerinden ulaşılabilir.

Kaynak / kanıt:
https://pdb.bandirma.edu.tr/tr/pdb

- Fakültemizde idari personelin mevcut yeterliklerinin beklenen görevlere uyumunun sağlanması ve gelişimine yönelik hizmet içi eğitim uygulamalarına (eğitim programının kapsamı, veriliş yöntemi, katılım bilgileri vb.) Personel Daire Başkanlığı üzerinden ulaşılabilir.

Kaynak / kanıt:
https://pdb.bandirma.edu.tr/tr/pdb

5.3 Bilgi Yönetimi Sistemi; Kurum, yönetsel ve operasyonel faaliyetlerinin etkin yönetimini güvence altına alabilmek üzere gerekli bilgi ve verileri periyodik olarak toplamalı, analiz etmeli ve süreçlerini iyileştirmek üzere kullanmalıdır.

Aşağıda yer alan hususlar, ilgili ölçüte ait iç değerlendirme raporu yazımında kullanılabilir.

- Kurumun her türlü faaliyeti ve süreçlerine ilişkin verileri toplamak, analiz etmek ve raporlamak üzere kullandığı bilgi yönetimi mekanizmaları.
- Kurumun izlemesi gereken anahtar performans göstergelerine ait değerlerin toplanması ve paylaşımının Bilgi Yönetim Sistemi (BYS) ile desteklenmesi
- Kurumda kullanılan BYS'nin, kalite yönetim süreçleri ile entegrasyonu
- BYS ile desteklenen süreçlerden elde edilen verilerin analizi ve paydaşlarla paylaşılması
- Toplanan verilerin güvenliği, gizliliği ve güvenilirliğinin sağlanması
- Kurumsal hafızayı korumak ve sürdürülebilirliğini güvence altına almak üzere yapılan uygulamalar.

İlgili ölçüte ait beklenen kanıtlar aşağıda listelenmektedir:

Kuruma Ait Belgeler

- Fakültemizin bilgi yönetimi konusundaki politikası Üniversitemizin Bilgi İşlem Daire Başkanlığı tarafından belirlenmektedir.
Kaynak / kanıt: https://bidb.bandirma.edu.tr/tr/bidb

- Fakültemizin kullandığı bilgi sistemi, fonksiyonları ve desteklediği süreçler Üniversitemizin Bilgi İşlem Daire Başkanlığı tarafından belirlenmektedir.
Kaynak / kanıt: https://bidb.bandirma.edu.tr/tr/bidb

- Kurumsal bilginin (performans göstergeleri, yönetmelikler, yönergeler, değerlendirme raporları vb.) elde edilmesi, kayıt edilmesi, güncellenmesi ve paylaşılmasında tanımlı süreçler ve uygulamalar Üniversitemizin Bilgi İşlem Daire Başkanlığı tarafından gerçekleştirilmektedir.
Kaynak / kanıt: https://bidb.bandirma.edu.tr/tr/bidb

İyileştirme Kanıtları

- Toplanan bilgilerin güvenliği ve güvenirliğinin güvence altına alındığını gösteren uygulamalara Üniversitemizin Bilgi İşlem Daire Başkanlığı üzerinden ulaşılabilir.
Kaynak / kanıt: https://bidb.bandirma.edu.tr/tr/bidb

- Kurumsal hafızanın korunması ve sürdürülebilirliğin sağlanmasına ilişkin uygulamalara Üniversitemizin Bilgi İşlem Daire Başkanlığı üzerinden ulaşılabilir.
Kaynak / kanıt: https://bidb.bandirma.edu.tr/tr/bidb

- Yönetsel ve operasyonel faaliyetlere ilişkin periyodik analiz raporlarına Üniversitemizin Bilgi İşlem Daire Başkanlığı üzerinden ulaşılabilir.
Kaynak / kanıt: https://bidb.bandirma.edu.tr/tr/bidb

- BYS analiz sonuçlarının iyileştirme çalışmalarında kullanımına ilişkin örnekler

Kaynak / kanıt: https://bidb.bandirma.edu.tr/tr/bidb

5.4 Kurum Dışından Tedarik Edilen Hizmetlerin Kalitesi; Kurum, dışarıdan aldığı destek hizmetlerinin uygunluğunu, kalitesini ve sürekliliğini güvence altına almalıdır.

Aşağıda yer alan hususlar, ilgili ölçüte ait iç değerlendirme raporu yazımında kullanılabilir.

- Kurum dışından alınan idari ve/veya destek hizmetlerinin tedarik sürecine ilişkin kriterler
- Kurum dışından alınan bu hizmetlerin uygunluğu ve kalitesinin sağlanmasına ve sürekliliğinin güvence altına alınmasına yönelik uygulamalar,

İlgili ölçüte ait beklenen kanıtlar aşağıda listelenmektedir:

Kuruma Ait Belgeler

- Tedarik edilen hizmetler ve tedarikçilerin listesine İdari ve Mali İşler Daire Başkanlığı üzerinden ulaşılabilir.

Kaynak / kanıt: https://bidb.bandirma.edu.tr/tr/imidb

- Tedarikçilerin performansını değerlendirmek üzere tanımlı süreçler İdari ve Mali İşler Daire Başkanlığı tarafından izlenmektedir.

Kaynak / kanıt: https://bidb.bandirma.edu.tr/tr/imidb

İyileştirme Kanıtları

- Tedarik hizmetlerinden iç paydaşların memnuniyet düzeyi ilk uygulaması 2019 yılında yapılacak olan memnuniyet ve ilgili taraf anketleri ile izlenecektir.

Kaynak / kanıt: https://denizcilik.bandirma.edu.tr/tr/denizcilik/Sayfa/Goster/FORMLAR-854

- İyileştirme uygulama örnekleri ilk uygulaması 2019 yılında yapılacak olan memnuniyet ve ilgili taraf anketleri ile oluşacaktır.

Kaynak / kanıt: https://denizcilik.bandirma.edu.tr/tr/denizcilik/Sayfa/Goster/FORMLAR-854

5.5 Yönetimin Etkinliği ve Hesap Verebilirliği, Kamuoyunu Bilgilendirme; Kurum, eğitim-öğretim programlarını ve araştırma-geliştirme faaliyetlerini de içerecek şekilde tüm faaliyetleri hakkındaki bilgileri açık, doğru, güncel ve kolay ulaşılabilir şekilde yayımlamalı ve kamuoyunu bilgilendirmelidir. Kurum, yönetim ve idari kadroların verimliliğini ölçüp değerlendirebilen ve hesap verebilirliklerini sağlayan yaklaşımlara sahip olmalıdır.

Aşağıda yer alan hususlar, ilgili ölçüte ait iç değerlendirme raporu yazımında kullanılabilir.

- Kurumun topluma karşı sorumluluğunun gereği olarak eğitim-öğretim, araştırma-geliştirme faaliyetlerini de içerecek şekilde tüm faaliyetleri ile ilgili güncel verileri kamuoyuyla paylaşma şekli ve paylaşım ortamları
- Kurumun hesap verebilirlik ve şeffaflık konusunda izlediği politikası ve uygulamaları

İlgili ölçüte ait beklenen kanıtlar aşağıda listelenmektedir:

Kuruma Ait Belgeler

▪ Fakültemiz, topluma karşı sorumluluğunun gereği olarak, eğitim-öğretim, araştırma-geliştirme faaliyetlerini de içerecek şekilde tüm faaliyetleri ile ilgili güncel verileri kamuoyuyla internet sayfası üzerinden paylaşmaktadır.

Kaynak / kanıt:
Denizcilik Fakültesi İnternet Sayfası
https://denizcilik.bandirma.edu.tr

İyileştirme Kanıtları

▪ Fakültemizde yıllık olarak gerçekleştirilen Yönetimin Gözden Geçirmesi Toplantısı, her dönem bir kez düzenlenen akademik kurul toplantıları.

Kaynak / kanıt:
DEF.F.026 YGG RAPORU FORMU
https://denizcilik.bandirma.edu.tr/tr/denizcilik/Sayfa/Goster/FORMLAR-854
Akademik Kurul Kararları

▪ Fakültemizin paydaş görüşlerinin yönetsel fonksiyonlara yansıdığına dair kanıtlar çalışan ve öğrenci memnuniyet anketleri ile çalıştay, kurum raporları ve ilgili taraf beklenti anketleridir.

Kaynak / kanıt: İlgili anket ve formlara aşağıdaki link üzerinden ulaşılabilir
https://denizcilik.bandirma.edu.tr/tr/denizcilik/Sayfa/Goster/FORMLAR-854

6. SONUÇ VE DEĞERLENDİRME

Kurumun güçlü yönleri ile iyileşmeye açık yönlerinin **Kalite Güvencesi Sistemi, Eğitim-Öğretim, Araştırma, Geliştirme ve Toplumsal Katkı ve Yönetim Sistemi** başlıkları altında özet olarak sunulması beklenmektedir. Kurum daha önce bir dış değerlendirme sürecinden geçmiş ve kuruma sunulmuş bir *Kurumsal Geri Bildirim Raporu* varsa bu raporda belirtilen iyileşmeye açık yönlerin giderilmesi için alınan önlemler, gerçekleştirilen faaliyetler sonucunda sağlanan iyileştirmeler ve ilerleme kaydedilemeyen noktaların neler olduğu açıkça sunulmalı ve mevcut durum değerlendirmesi ayrıntılı olarak verilmelidir.

Birimin güçlü yönleri **Kalite Güvencesi;**

Fakültemizin Kalite Güvencesi bağlamında güçlü yönleri şu şekilde özetlenebilir:
• Fakültemizin TS EN ISO 9001:2015 Kalite Yönetim Sistemi belgesine sahip olması,
• Fakültemizde yürütülen akademik ve idari faaliyetlerle ilgili şeffaflık ve hesap verebilirlik,
• KYS kapsamında tüm süreçlerin standartlaştırılması,
• KYS kapsamında tüm süreçlere ait bilgi akışının dökümante edilmiş bilgi prosedürüne uygun olarak yürütülmesi,
• Kalite Komisyonu ve ona bağlı Kalite Koordinatörlüğü Birimlerinin varlığı,
• Fakültemizin KYS kapsamında Belgelendirme ve akreditasyon kuruluşlarınca dış tetkike tabi olması,
• KYS sayesinde tüm akademik ve idari süreçlerde sürekli iyileştirmenin sağlanması ve güvence altına alınması,
• Tüm akademik ve idari süreçlerde risk tabanlı yaklaşımın benimsenmesi.
• Yükseköğretim Kalite Kurulu mevzuatı gereğince yürütülen iç değerlendirme çalışmaları,

Birimin iyileşmeye açık yönlerini **Kalite Güvencesi**
Fakültemizin Kalite Güvencesi bağlamında iyileştirmeye açık yönleri şu şekilde özetlenebilir:
• Kurumsallaşmanın henüz temin edilememiş olması,
• KYS anlayışının istenilen düzeyde yerleşmemiş olması,
• Üniversitenin henüz bütüncül olarak KYS'ye geçmemiş olması,
• KYS çalışmalarının oluşturduğu iş yükünün fazlalığı.

Birimin güçlü yönleri **Eğitim-Öğretim;**
Fakültemizin Eğitim - Öğretim bağlamında güçlü yönleri şu şekilde özetlenebilir:
• Bölgede aktif tek fakülte olması,
• Öğretim üyesi kazanmadaki kolaylık,
• Bandırma'da öğretim üyesi çocuklarına yönelik kaliteli eğitim imkânlarının varlığı
• Marmara Denizi çevresinde aktif fakülte sayısının azlığı,
• İlgili tarafların çokluğu,
• Bandırma'nın deniz kıyısına olması,
• Denizcilik Meslek Yüksekokulu ve Bandırma MYO'da ilgili bölümlerinin varlığı,
• Lisans ve yüksek lisans programlarına öğrenci alınması,
• Üniversitenin ilk teknik altyapıya sahip fakültesi olmamız,
• Gelen öğrencilerin sahip olduğu pozitif motivasyonun varlığı,
• Nüfusu kalabalık kentlere yakınlık (Öğrenci tercihi açısından),
• Bandırma'nın bölgede cazibe merkezi olması,
• IMO'ya akreditasyon süreci (Diplomaların uluslararası geçerliliği),
• Öğrenci ve Öğretim elemanlarının faydalanabildiği ulusal ve uluslararası değişim programlarının varlığı.
• Bandırma halkının üniversiteye pozitif bakışı,

Birimin iyileşmeye açık yönlerini **Eğitim-Öğretim;**
Fakültemizin Eğitim- Öğretim bağlamında iyileştirmeye açık yönleri şu şekilde özetlenebilir:
• Fakülte binasının inşasının başlamamış olması,
• Akademik ve idari personel sayısının azlığı,
• Uluslararası bağlantıların istenilen düzeyde olmaması,
• Fakülte programlarının henüz akredite olmamış olması,
• Öğretim üyelerinin ders yükünün fazla olması.

Birimin güçlü yönleri **Araştırma-Geliştirme**
Fakültemizin Araştırma - Geliştirme bağlamında güçlü yönleri şu şekilde özetlenebilir:
• Marmara balıkçılığının büyük bir kısmının bölgede yapılıyor olması,
• Balıkçı teknelerinin çokluğu,
• Balıkçıların örgütlü olması,
• Su ürünleri işleme tesislerinin varlığı,
• Tekne inşa ustalarının varlığı,
• Güçlü bir denizcilik sektörünün varlığı,
• Sanayi kentlerine yakınlık,
• Üniversitede ilk yatırımları çekme potansiyeline sahip olmak,
• Turizm merkezi olması ve diğer turizm merkezlerine yakınlık,
• Doğal su kaynaklarına yakınlık,
• Taşıma hatları üzerinde yer alması,
• Bandırma'nın bir sanayi kenti olması,

• Güney Marmara Kalkınma Ajansı'nın varlığı,
• Genç araştırıcı kadrosu,
• Sektörün içinden gelen araştırıcı kadrosu,

Birimin iyileşmeye açık yönlerini **Araştırma-Geliştirme**
Fakültemizin Araştırma - Geliştirme bağlamında iyileştirmeye açık yönleri şu şekilde özetlenebilir:
• Araştırma projelerinin sayısının istenen düzeyde olmaması,
• Finansal kaynaklara ulaşmaktaki zorluk,
• Araştırmacıların proje yönetimi konusunda tecrübesiz olması,
• Araştırmacıların proje fikri geliştirme konusunda istenilen noktada olmaması,

Birimin güçlü yönleri **Yönetim Sistemi**
Fakültemizin Yönetim Sistemi bağlamında güçlü yönleri şu şekilde özetlenebilir:
• Çekirdek kuruluşun tamamlanmış olması,
• Üniversite yönetiminin vizyoner ve pozitif bakışı,
• Yeni kurulmuş olmak,
• Stratejik yönetim yaklaşımının benimsenmiş olması,
• 2018 – 2023 Stratejik Planı'nın hazırlanmış olması,
• Stratejik Planın yıllık olarak hazırlanan faaliyet raporları ile izlenmesi,
• Fakültemizin TS EN ISO 9001:2015 Kalite Yönetim Sistemi belgesine sahip olması,
• Üniversitemizin bütünsel olarak Kalite Yönetim Sistemi'ne geçme kararı,
• Yükseköğretim Kalite Kurulu mevzuatı gereğince yürütülen iç değerlendirme çalışmaları,
• Katılımcı yönetim yaklaşımının benimsenmiş olması.

Birimin iyileşmeye açık yönlerini **Yönetim Sistemi**
Fakültemizin Yönetim Sistemi bağlamında iyileştirmeye açık yönleri şu şekilde özetlenebilir:
• İdarecilerin ve personelin birden fazla rolleri ve sorumluk alanlarının olması,
• İdari personel sayısının azlığı,
• Süreçlerle tabanlı yönetim yaklaşımının henüz tüm çalışanlarca benimsenmemesi,
• Üniversitemizin diğer birimleri ile idari düzeyde yaşanan iş birliği ve eş güdüm sıkıntıları.

Fakültemiz, 30.05.2018 tarihinde Türk Standartları Enstitüsü tarafından TS EN ISO 9001:2015 Kalite Yönetim Sistemi kapsamında belgelendirme tetkikine (dış değerlendirme) tabi tutulmuştur. Söz konusu tetkik sonucu kurumumuza bildirilen sürekli iyileştirmeye açık hususlar ve bunlarla ilgili durumlar aşağıda belirtilmiştir:

1. Öğrenci ve çalışan memnuniyeti ve ilgili taraf beklentilerinin izlenmemiş olması;
Söz konusu husus için Fakültemizce öğrenci memnuniyet anketi, çalışan memnuniyet anketi ve ilgili taraf beklenti anketi hazırlanmış olup ilgili anketler ilk defa 2019 bahar yarıyılında uygulanacaktır.
2. Süreç kartlarındaki performans göstergeleri ve süreç hedeflerinin uygun şekilde tanımlanması;
Söz konusu husus için tüm süreç kartları gözden geçirilmiş ve revizyona tabi tutulmuştur. Tüm faaliyet bileşenleri için uygun süreç hedefleri ve performans değerleri belirlenmiştir.
3. İç denetimlerde Birime ve sürece özgü soru listelerinin kullanılması;
Söz konusu husus için 2018 yılında gerçekleştirilen iç tetkikte her Birime ve sürece özgü soru listeleri hazırlanmış ve kullanılmıştır.
4. KYS'nin tabana yaygınlaştırılması.
Söz konusu husus için akademik ve idari personele KYS oryantasyonu eğitimi verilmiş, 01.02.2019

tarihinde Tüm akademik ve idari personelin katılımının sağlandığı bir KYS çalıştayı yapılacaktır.

5. Süreç kartlarındaki izleme periyotlarının 2018 – 2023 Stratejik Planı'na uygun olarak tanımlanması (aylık, üç aylık, altı aylık, yıllık)

Söz konusu husus için 01.02.2019 tarihinde Tüm akademik ve idari personelin katılımının sağlandığı bir KYS çalıştayı yapılacak ve süreçler revize edilecektir.